(中華民國郵政特准掛號立券之郵件)
(本館開設上海四馬路望平街黃字一百六十二號)

神州日報

THE NATIONAL HERALD, SHANGHAI.

(日本明治四十年八月十日第三種郵便物認可)
(德律風二千四百三十八號)(一)

中華民國六年八月十一日
陰歷丁巳年六月念四日
星期六
第三千七百零六號
今日三大張零售大洋三分

寄售照相鏡 茲有人從倫敦購得 Cinlen Anastigmat Series VIIa No1 著名鏡片照相鏡係新未用軟硬兩片均便照以原價脫售欲購者請於晚間九十時向神州報館經理部余君接洽又有美國康達克照相鏡四五寸玻璃片及軟片均可使用亦願出售其價尤廉特啓

伯庸醫院

二馬路慶大里口 電話一六二四號

送診 上午九時至十二時 門診 下午一時至三時 診例 出診 ……五角

以後診金五元急病隨請隨到 …… 診金仍照定例貧病不計

科目 內外婦兒眼耳鼻喉皮膚花柳等科

注射法 梅毒六〇六 ……肺癆 喉症 痔漏……

◉梅毒早期化學注射療法 ◉新研究最靈戒烟藥 ◉種痘 ◉檢查

生所發明之戒煙藥煞費苦心試驗至兩年之久始克成功去年……少山小桂枝諸君老癮且戒期中亦無絲毫痛苦諸君不信請嘗試之另有簡章函索卽寄

留日愛知醫學士臧伯庸佈

圖畫美術學院暨函授部招生

本院自辛亥年開辦迄今六載畢業人數教員均為國內外美術專家所公認……

此為培植新生之風凡有志畫學者可於此時報名考期於開學前三日舉行屆時另行登報再函授部自……內外洋……改良……

……地址……上海西門外白雲觀斜對過圖畫美術學院啓 丁悚 劉海粟 張聿光

治肺癆哮喘

特識醫生 唐拾義大醫生 上海三馬路石路口

陳慎餘白

中國銀行廣告

本銀行於民國元年奉政府命令設立以來信用昭著總行設於(北京)分設(直隸省)天津 保定 張家口 …… (山東省)濟南 青島 煙台 …… (山西省)太原 運城 大同 新絳 …… (江蘇省)上海 南京 鎮江 …… (河南省)開封 周口 …… (安徽省)安慶 蕪湖 …… (浙江省)杭州 寧波 …… 紹興 (湖北省)漢口 沙市 宜昌 (江西省)南昌 (福建省)福州 廈門 (廣東省)廣州 汕頭 …… (四川省)重慶 成都 …… (貴州省)貴陽 (東三省)奉天 …… 長春 吉林 哈爾濱 齊齊哈爾 (陝西省)西安 三原 (湖南省)長沙 各等處……

本行發行鈔票代理國庫之特權並辦理匯兌買賣生金銀往來存款定期存款抵押放款貼現放款代各公司商號或個人收取本埠及他埠票據款項保存有價證券及一切貴重物件至匯兌一項無論通商大埠異常週到凡本行已經分設者均屬便利所收匯費無不格外克已以副

光顧諸君之雅意再本行發行鈔票準備充足凡完糧納稅發餉放餉官款出納商民交易以及應付鐵路輪船郵電等費一律通用爲便利商民行使本行鈔票起見特於北通海縣甸鎮設立匯兌所並於本京內外城商店繁盛之區委託殷實商號代兌本行鈔票如有多數鈔票請逕向該處所兌換茲將代理兌換處所開列如下(汪寓)東西牌樓寶源銀號(安定門)會源銀號(東珠市口)匯茂源銀號(騾馬市)恆裕金店(西河沿)仁昌金店(後門)平易銀號(西單牌樓)益大銀號(後門)永通綢布號(西橋口)益泰號布店(正陽門外)……(西單牌樓)和順公布店……

由陽歷四月一日起至九月底止每日上午九點鐘起至下午四點鐘止 陽歷十一月一日起至本月底止每日上午十點鐘起至下午四點鐘止

電氣風扇

天氣炎熱室氣最易混濁於衛生有礙故無論店房戲園旅館及住宅等處均宜使空氣流通清潔川堂氣風扇爲最妙本埠各裝綫行家現有大小各種風扇出售欲觀式樣詳細請至英大馬路四百七十二號本處樣子房接洽可也○電話二千六百六十號

寓滬工部局 電氣處啓

丁悚百美圖下册出全

丁悚百美圖上册出世後頗博時譽是册爲最近經意之作益以天虛我生及其

公子小蝶女公子翠娜逐幅題詞 王鈍根先生親加繕錄 ……可稱三絕末附餘之贈券可以全紙之價而得李涵秋先生所繪之姊妹花骨及沈泊塵先生所繪之新新百美圖全集 所印無多購者從速 每册定價小洋二角 ……出版總經售處上海望平街神州日報館

本報廣告價目

長行每行四角第一日起至第七日止每行五分第八日以後每行二角 一律大洋 行起碼封面加倍短行五十字起碼第一日五分第二日以後每字二釐

各埠購閱本報者鑒

定報例

中國境地	全年	九元
	半年	五元
	三月	三元
日本境地	全年	九元
	半年	五元
西洋各國	全年	十六元
	半年	九元

報費先惠郵票代價作九五郵費在內

寄報例

無論何處一經惠款購閱立刻交郵寄遞以後按日發郵無誤如竟有斷火車可以直達之處尤爲迅捷再閱者訂購之日起閱至期滿時倘欲續定卽請郵交款示知俾得照舊郵寄恐期滿後不免有間斷之處順此預聞

沈製鏡面散 神奇妙品

(上略)鄙人患皮脂腺分泌過多面部小瘡生生不已雖無關於痛痒實有礙觀瞻者屢購上海各種治面……（下略）……每瓶……售洋……角每受愚故外埠批購須直寄本醫藥室以免偽藥……

陝省模範講演教員王君頌揚

失票聲明

啓者鄙人前執有皖路股票陳鼎泰逸字四十一號規元一百四十兩又靜字十五號規元三十兩洪慎之隱字二十二號規元一百兩又隱字二十三號規元一百兩以上股票均於光復時遺失除已向皖路清理處掛失立案外特此登報聲明作廢

陳鼎泰 洪慎之同啟

上海新開方九霞 記潤 銀樓

本樓在英大馬路石路口自造四層樓高大洋房十開間門面已與工人竣工後即行開張屆時容再布告 事務所設中旺弄二百二十號特此露布 電話三九二二

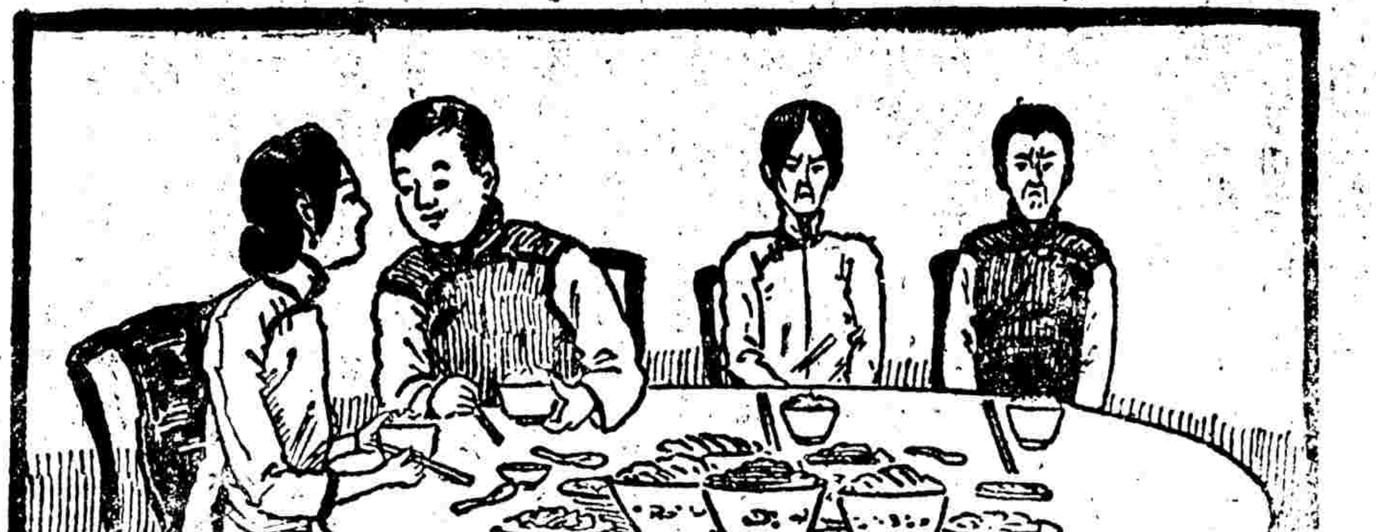

君若健康不可讀此

得享歡樂於世之幸福者皆由能變換瘦弱身體之功也 有泰西紳士曾得首穀藥片之神效者云余未服首穀藥片之時人皆謂我爲羸弱之夫已非一日今則此綽號已完全脫離而面貌之圓滿體魄之雄健與前竟若兩人見之者驚奇不已咸謂余體之重量至少亦有十五磅之增多且將必更加康健云云余若非得此神藥安能享受得意爲日之幸福乎是以深望體弱諸君速爲購試該藥片勿失時機定能轉瘦弱而爲康強更可增重十磅至三十磅之體量也 自此首穀藥片發現後世之得其功效者豈獨余一人實不啻百萬之衆矣蓋此藥片係醫學中最滋養之物力所製成方有此效實能爲健體唯一之妙品其命名曰首穀洵爲滋養食品之首也 每一瓶內裝四十粒英洋一元五角每六瓶英洋八元購買六瓶者遠近勿論郵費一概在內

中法大藥房 中外大藥房 五洲大藥房 中英大藥房 同濟大藥房
南洋大藥房 合衆大藥房 中西大藥房 華英大藥房 大陸大藥房
曾國大藥房 華美大藥房 羅威大藥房 勒喊大藥房 通濟大藥房
及天下各處經售西藥者均有出售

中國北邊總代理處 上海博物院路十七號 新順發洋行
英國倫敦 美國紐約 首穀藥房啟

一星期

五洲大藥房主人鑒 啓者余久患體乏等症試服各種藥品閱見功效後蒙友人程君德焯勸服貴藥房人造自來血卽就近向貴分銷處購來一打試服一屯星期後果見功效謹修寸緘聊誌溪上海四馬路棋盤街轉角五洲大藥房錄登

感忱專此敬頌 濟安 徽州歙城天主堂街李寄蘭頓首

特別廣告

譚鑫培戲詞與本梅大鎖工尺詳譜 戲選出版

▲本書之特色

一本書唱詞皆譚鑫培與本坊本大不相同爲學習京調之惟一秘本
二本書於唱念中間之鑼鼓皆爲註明票友得此可免相礙之弊
三本書工尺皆梅雨田原譜研究胡琴者之最良參考書
四胡琴中之應用牌子如夜深沉柳搖金等皆詳載無遺爲從來所未有
五今日神州報第二張載有本書廉價券幸各注意

譚鑫培戲詞與本梅大鎖工尺詳譜 戲選廉價券

一洋裝一册係譚鑫培之戲詞梅大鎖之工尺譜
二原書定價取洋四角有此券者祗收大洋二角
三以此券向上海望平街神州日報館購買爲限
四此券以一部爲限祗用一次陽歷八月底截止
五外埠每部加郵費一分
六外埠如寄郵票概作九五折

評論

◉痛快（記者）

▲赦帝制犯其一端耳

赦免帝制犯。本報前此曾痛斥其非。今此議又嘗然起矣。林宗孟氏且將提出於國務會議矣。周自齊已歸國。梁燕蓀亦將首途矣。馮華甫亦有其才可用其情可原之言矣。積極進行。行將演成事實矣。

或曰。今之當局。何以信任林氏之提案。必欲行此干犯清議之事。敢應之曰。當局者居恒好言痛快。無論何事。咸以痛快爲依歸。故以譚組安之恭順。而必奪其督軍也。以川軍之盡力擁護。而猶以吳光新之加諸其上也。凡此者皆所以求痛快也。然則赦免帝制犯。乃今日意中之事。又何足道哉。

專論

◉予之木機布業觀（穆藕初）

邇來花價昂貴。幾及一倍。致本機布消路頓行停滯。閉門歇業者。十居八九。貧民生計。大受障礙。良堪浩漢。

查此次棉花昂貴原因。美國花印度花運至日本及中國者。因潛艇爲害。運費奇昂。致噸位減少。而來源不足。一也。印度盧比。不易購買。中印間滙兌。頓生障礙。致印花難以收買。二也。各交戰國。截留棉花。作火藥之用。三也。以此三因。而中國花之運往日本者。驟然激增。歐美粗布。進口甚少。而日本又盡力供給布疋於俄國。以致中日兩國。存布甚少。布少則布價昂。紗花價亦隨之而昂。此經濟學中不可逃之公理也。買空賣空不與焉。

稍留原料。以維持棉織事業。此類乎一種慈善家之主張。不合乎商業通例。言之非艱。行之惟艱。身入其中者。自能喻於此旨乎。因絲繭出洋過多。恐礙本國綢業。而設法限制絲繭出洋。玥嘗以爲一大憾事。蓋出口貨金額。逾於入口貨金額。其國未有不興盛者。反是未有不衰敗者。限制絲繭出洋之消極抵制。不如提倡蠶桑之積極進行爲愈也。絲業如此。棉業亦何獨不然乎。盡力提倡植棉改良。並請求地方或中央政府扶助之。此其時矣。

更有進者。商業以信用爲根本。苟布業製造家。力顧大局。保守信用。應用雙線者。勿以單紗代之。應用三二綫者。勿以四二綫代之。尺寸門面分量。皆有準則。不以價賤而參差之。且盡其學力精力能力。並祛除積弊。整理廠務。務使人無廢時。工無廢料。日夜孜孜。以從事於斯。雖當此風雨飄搖之時。或無難樹立亦幟也。維持云乎哉。維持之聲。不絕於耳鼓。此國貨之所以遲遲不振乎。

代理大總統令

八月九日大總統令特任張紹曾爲樹威將軍此令

又令傅良佐加陸軍上將銜此令

又令徐登朝授爲陸軍步兵上校此令

又令財政總長兼鹽務署督辦梁啓超呈請以裴景元調署花定榷運局局長徐謌調署晉北榷運局局長應照准此令

又令陸軍總長段祺瑞呈請授王維城爲陸軍步兵中校並加陸軍步兵上校銜孔照岡周煥春張鳴岐李玉任先倫沙泰昇爲陸軍步兵少校應照准此令

又令陸軍總長段祺瑞呈准奉天督軍張作霖咨請以尚昌照承襲世爵佐領應照准此令

▼內外要電▲

▼北京▲

◉今日（十日）國務會議提前於上午九時開會最後議宣戰案散後段總理等赴公府報告議決宣戰後處置方法七件（一）德商停業（二）危險物沒收（三）俘虜嚴禁自由（四）僑民以法律拘束（五）德品不准入口（六）德員停職（七）船舶沒收

◉川滇軍在川激戰滇軍敗退劉存厚軍奪回仁壽進佔資陽

◉宣戰案忽因內部意見未能一致宣布尚難定期（右電爲另一訪員所發）

◉湘中各團體電京拒絕傅良佐請留譚延闓或另簡督能

◉湖南第一二兩師師長趙恆惕陳復初議以武力對待傅（良佐）吳（光新）陳吳所部將有衝突湘局日危

◉外交界消息李烈鈞即將率師開往湖南

◉大借款日本擔任一半（參看昨報要聞）某國不甚滿意

◉臨時參議院滇粵等省既決不派人李純亦主張民選（已見昨報）疏通爲難恐有停頓（以上本館專電）

◎北京日報云內閣對於宣戰問題已討論終結宣戰案將於十一號或星期日公布而英文京報則謂府院意見尚有不同之處故公布日期尚須展緩云

◎大借欵事因四國銀行中之一又有主張故須稍緩另有一說謂英日銀行家意見不同是以暫時不能簽約云（以上德文特電）

◎滇黔軍隊雖疊電中央謂已停止進行而實則正在力撲成渝兩地故仁壽等處又有戰事政府原擬命吳光新入川調停如不得已祗得携帶北軍前往勦撫陝西山西兩省已奉命協助吳光新云（以上路透特電）

◎宣戰案直隸安徽湖北及他北方各省均已陸續來電贊成一般人推測該案宣布之期當在下星期一（十三日）或星期三（十五日）十日國務會議即以討議此事爲主

◎都中外國人方面以馮河間與陸榮廷既有聯絡且馮河間與段總理間之意見亦意外疏通頗持樂觀者又有交通系對進步黨及段派策士之跳梁與直隸系軍人之反感等內中之暗潮頗烈故尚未許容易樂觀等說對政界之觀測不一（以上東方特電）

▼南京▲

◎督軍府魏副官爲迎李督軍於九日赴九江李氏定於十三日到甯十五日接任視事

◎張一麐爲就總統府秘書長之職于昨（九日）北上

◎第二十師之兩團昨（九日）由津浦鐵道到浦口即乘輪船前赴岳州

◎朝天宮之文廟崩壞駐紮該處之第六師兵士受傷者甚多（以上東方特電）

▼漢口▲

◎第二十師之步兵七十八團第二第三兩營昨夜（八日）到漢今晨（九日）分乘民船十餘艘小輪船五艘前赴岳州其後續之軍隊聞今夕（九日）亦可來漢

◎長沙電云傅良佐之督湘湖南人聲明斷然反對（以上東方特電）

▼成都▲

◎上月二十四號前滇川軍隊曾有劇烈戰事黔軍死者三百人川軍死六百人傷五百人成都房屋被焚者不知凡幾目下尚未查明

◎川軍在仁壽嘉定等處大敗滇軍滇軍又曾佔據資陽未幾即爲川軍驅逐出境（以上路透特電）

▼東京▲

◎日本造船業者擬向美國政府交涉請美國取消鐵材輸出禁止令運鐵至日日本則以製成之船隻提供於美政府爲交換條件日當局亦已表示同意其氣概大欲使日本將來爲一製造輸出船隻之國（以上本館專電）

公電

◎宿遷來電 申報轉各報館鑒四日報登宿遷知事介窯灣出洋二千四百元宿城出洋四千元犒勞辦兵各節跡近挑撥殊駭聽聞請速更正以釋羣疑窯灣商會宿遷商會啓

▼快信▲

▼南京▲

◎薩鎮冰今晨（十日）由甯北上

◎張敬堯率師已抵徐防專司鎮懾辮軍

◎師京雲不待李純按臨任事擬於日內率領衛隊兩營北上供職

◎曹元度專丁來省稟陳交卸閘北電燈廠後即由滬逕赴省垣第五工場差次

◎惲毓昌來甯面謁齊兼督哀求位置

◎齊兼督因對德宣戰問題將於事前特電段總理痛陳利害

◎此間收容德俘六十一人因宣戰問題日內將一律遣送出境

◎辛漢昨由京來甯親到地廳申訴選舉案關係

◎左杖周昨忽秘密來甯晉謁當局願獻巨金運動仍回淮揚道尹任

◎孫多祺在鳳陽關監督任內挾欵潛逃過甯即被官廳偵知誘入省署軟禁令孫清繳吞欵免究

▼杭州▲

◎浙江清理官產處處長周佩箴曾向財政部辭職現已奉指令照准其遺缺聞擬委任汪嶔（曼鋒）接充不日即可發表

◎安吉縣知事密呈警隊管帶王公衡不伏交卸擅行離營多日齊省長據報後即飭新委管帶余開湧星夜馳往接差

◎第六區烟酒公賣分局局長撤差遺缺汪之學接充

◎印花稅分處委派專員二十餘人分赴各屬會同警佐詳細調查印花稅

◎省署接教育部咨請將北京農業專門學校三年以上成績優美之畢業生吳耕民等七名分派各農業機關量予任用

◎林交涉員准江蘇交涉署來咨略謂有日本人中村兼吉木村壽池上勝藤井眞一若林嘉年曾人稻葉圓成等赴浙遊歷請飭屬保護

◎高等檢察廳長陶思曾昨委李世選爲向縣地方檢察廳學習檢察官

▼內外要聞▲

◉燕京新語（北京特約通信）

一

▲未來之外交次長
▲難免之湘中戰禍
▲醞釀之特赦命令

劉崇傑者討逆軍司令部之外交處長也張勳負固之時劉曾入京交涉准討逆軍開砲攻城且恢復段職之命令亦由劉携至天津故段入京之後即予以國務院諮議外交部參事惟劉既勞苦功高不可不使之出一頭地乃將戰時國際委員會以劉爲副會長不久更須以外交次長畀之蓋中國目前之交涉重在應付日本劉固嫺於日本事情者當然可以進此一階

矣湖南戰事當局既認爲不能解免於是范國璋（遂率）第二十師由津浦南下自浦乘輪開至岳州嗚呼湘中之人民恐不免遭此戰禍矣梁新財神（任公）之財政文章雖然做得花團錦簇然而財政上之實力却遜梁大財神（士詒）幾許研究會爲擴充進步黨勢力計在財政上不得不竭力拉攏交通系以借其用醞釀經旬林長民乃有赦免梁大財神提出國務議會之說林何以肯出盡死力甘冒不諱一由於彼此實行握手之表示一由於林氏曾任洪憲時代參政院之秘書長相傳「總推戴書」即出其手當時在京城壓力之下彼此均帶着一點帝制臭味不過氣味有濃厚之分現林已煌煌司法總長矣而梁上燕子不能歸巢於友誼上說不過去是以毅然決然有此一舉也但外間謂獨河間不允特赦其實馮之爲人係「琉璃蛋」而非如黎黃陂之「老實頭」祇要運動得法沒有辦不到之事謂予不信請俟異日

◎字林報北京通訊（譯者香草）

▲水災 字林報六日北京通信云據最近報告直隸省水災情形頗爲慘重隄防崩決之處甚多地面直成一片汪洋村莊淹沒數百處土屋無不崩坍村民皆無家可歸溺斃者甚多今年收成已毀由從前經驗推之積水無法宣洩災區之田地將歷一年二年以至三年不能生產人民到處於沼澤中支棚而居北京天津間旅行於火車之人兩旁不見一片乾土有人估計此次水災之重較一九一二年遠過之在大運河北部之某點有一隄防因河水怒漲岌岌可危現有兵士三營正從事修築在南中作工歷數晝夜挽救受水之區域甚廣北京現有人分頭設法賑濟災黎並有請名伶演義務戲籌款之舉云

▲兵禍 字林報六日北京通信云復辟戰時北京死傷人數經警廳調查計爲流彈當場擊斃者二十四人永遠殘廢者三人微傷者七十六人警廳於呈報政府之呈文中主張對於死者家屬每人撫卹百元傷者郵費自元至五十元又財產之損失計房屋毀壞一百二十九所經警廳士張給屋主修理費自一元至四百八十元內務部呈報總統預算共需此項賠償費八千零五十五元云北京傷人於受傷之後多不急求療治非常可怪其在受傷後一二日內即求醫者甚鮮而兩星期來各醫院所接此等傷人頗衆多已無可施治或已經中醫治過頗爲棘手有一外國醫生接到一病兒距受傷已十四日其小腿上被彈穿一洞兒時時哭泣豈知其內底留有一彈丸醫生取出之兒遂不復多哭矣

◎西人之宣戰及借款觀

（續）（譯者香草）

▲西君欲發表於字林報者乃見於大陸報 自署英文西字之某君昨又投書大陸報云星期三日字林報刊出僕投函一通僕於該函中略謂該報應中國宣戰徒足以促進內訌此正多數人同具之疑慮又謂南方在主義上斷然必否認此項宣戰因此係一種非法政府之非法行動且係一種黨派作用欲取得協商國及美國金錢上及他種助力使段祺瑞得以壓倒南方於此憲政的奮鬥中故也僕又謂中國一經加入戰團勢必分南北爲二北方對德宣戰南方則不在戰爭狀態之中其結果必北方視德人爲敵拘之逐之南方則在論理上不能不許德人入其領域待之爲非敵人等語字林記者評論之謂此正中國政治家無眞確國家思想之證蓋內國政爭是一事對外宣戰又是一事必須破除黨見也歐戰初起時英國正在愛爾蘭問題劇烈之際黨派感情甚爲無殊於今日之中國然對外大問題一經發生斯葵斯君亦請愛爾蘭人停戰而來德芒君即代表愛爾蘭愛國志願以應之云云僕當即再致字林報一函請其揭登昨報而昨日該報未見登出茲以原稿轉乞貴報揭布須知僕寫該函之用意誠以私憂竊歎恐協約國及美國苟非及今速將對華關係重加審慮使一自已抱極惡武力專制之人及其徒黨迫脅中國對武力專制而宣戰則必造成無窮之騷亂也（致字林函附後）字林記者足下貴報以僕函爲中國政治家無眞確國家思想之證斷非確論僕前函下筆之時不獨勉力從國民主義上着想而且從國際關係上深加考慮也僕前函指陳以目下大局而對德宣戰斷然爲破壞中國之民治主義（段祺瑞借協約國之金錢及某國之海軍助力以鞏固擴張其武力機關使國民全伏於此武力桎梏之下）如是則南方苟欲繼續保障其國民自由者勢必致國家分裂而後已故欲籲請凡以中國獨立完固爲念之列强設法挽回此大禍（先求列强以對武力主義而奮鬥之國家資格一爲審思究竟對武力主義而奮鬥與段祺瑞之武力主義是否相容苟能覺悟於此然後請）立即取消允許中國緩付拳亂賠欵之議並拒絕貸欵於段政府（如此則南方對於對德奮鬥之各國之惡感可以免也此僕前函之主旨也）美政府前此通牒中稱中國干涉戰事爲次要問題誠哉是言（由今觀之僕益覺與其謂南方反對對德宣戰不若謂南方反對協約國及美國直演一九一三年以銀行團金錢贊助袁世凱壓制南方厲行專利之造亂行爲假使段祺瑞果決心爲民治主義及國民權利起見而對德宣戰斷頭流血務以破壞（武力主義爲事）而再不於同時收受他國之銀彈丸以擊射南方則國民皆可無言縱彼不依憲法正軌而行亦可諒矣貴報以中國現狀與歐戰開時之英國政狀相比不知其中有一根本不同之點貴報置而勿言也愛爾蘭國民黨以對外事起立即應政府之請停止內爭此自屬光明高尚之行爲抑知該黨黨人之所以如此者實大半爲一種審慮所影響此審慮維何即該黨而拋擲黨爭磊磊落落參加於此保障不列顛威權之戰爭者即可使統一黨及烏爾斯黨人恍然覺悟國民黨之愛爾蘭自治案決非爲不列顛帝國中心之英倫之一種危險是也今中國時局中安有此種審慮可言乎南方所爭之點非常明白即北方軍人在段祺瑞領袖之下而對德宣戰實非直接反抗德國如英國之所爲乃反抗南方與南方所執持之一切主義也南方此種見解全係根據於事實果爾則南方若學步愛爾蘭國民黨之行動者直病狂而已况所謂愛斯葵斯停戰之論北京亦何嘗有此事哉

◎羊城之新空氣（二）

▲議會電促陸幹老 七月三十號粵省議會開會出席議員八十九人陸孫長主席秘書長宣布文電數到佩蘅勸議謝職長辭職後羅議長相繼辭職應請一致挽留至與林兩議員亦當同一辦法議長宣布表決多數通過楊吉勳議海軍行將抵省唐紹儀程璧光兩先生暨國會議員亦均同蒞粵本會應預備歡迎衆無異議盧伯寅勵議陸巡閱使尙未回粵刻下時局危急請再電促其移節來東當場一致贊成旋擬定電稿如下南寧陸巡閱使鈞鑒國事變幻形勢全非我公經推討逆總司令邦人望公如歲請即移節來東以定人心而維大局至爲盼禱粵議會

▲陳督籌畫海軍港 陳炳焜督軍以孫中山計劃擬以楡林港爲海軍根據之所茲擬查奠豐縮摺陳楡林港水淺沙淤實不足以容駐巨艦現擬以甲子港爲根據以潮海白浪洋爲分駐所以澄海碕碌爲屯煤總所（又查曲江煤不適軍艦之用擬平煤來自天津遠難取濟）擬電請桂督飭行蒼梧道尹迅飭富賀煤廠即日停售伙食煤斤儲留運粵以備軍用云

◎贛省舉借外債已告成

▲債額一百萬元

江西財政廳及中國銀行前次擬借外欵一百萬以備軍需偏因期限及月息未經商妥故未成爲事實茲聞此項借欵業於前星期商妥其借欵方面即台灣銀行（緣日前胡伯午會親自赴潯向該銀行商議該行經理與泰州原不允借因胡再四磋商）限七個月歸還按月七釐息金（吳始承允借與一百萬）於是胡伯午遂將借成情形電告羅財政廳長並謂該行須要回扣二十萬（電到未久不料爲吳泰州所聞大爲駭異）以該行向無回扣之舉（事關名譽特來省尋胡問明適胡因事他往尙未回省吳遂詢諸中行陳副經理陳卽偕吳謁見羅廳長吳問胡之來電是否謂敝行要回扣如果有此電殊與敝行名譽攸關但）羅廳長爲顧全胡之面子起見即答以並無此項宣告（次日羅廳長因需款孔般胡尙未回省遂囑陳副理與吳泰州接洽）仍以七個月爲限按月七厘息金訂立合同（其欵由台行交由滬中行由贛中行在滬中行欵項下抵除云此一百萬元借到後已還行軍存贛中行之三十萬其餘七十萬亦撥支軍需惟胡頗恨陳副經理與吳泰州接洽過款數未得分文彼扣又揭破其私謀於是與陳大鬧意見大有水火不相容之勢云

◎皖省官邪記

▲蕪湖縣 蕪湖道尹呈復省長謂遵令委王世巍往查萬春圩植木公司玉記經理吳桐崗等稟控蕪湖縣知事余誼密違法濫權懇予昭雪一案茲悉委員復稱該圩建造各處石閘係各業戶自謀水利迭次會議所決工程費每畝攤出銀幣四角經衆贊同並於正月間在縣署開會公推吳經理桐崗爲閘工審查員又議決如所攤之工程費逾限不繳由縣押追該經理亦表同情現復抗捐毀議吳頗食前言以故余知事照所議章程行使職權豈能謂之違法所控各節應請取消云云按余知事夙有劣聲不特此案之可洗刷也

▲懷寧縣 懷寧號稱首邑歷任知事皆有惡聲惟現任朱之英知事小心翼翼唯恐鬧出於地方偏不滿於人意昨有公民等具控省公署略稱該知事蒞任以來劣跡多端如縱警縱差濫刑濫罰廢弛烟禁歡迎復辟各最顯之違法贓列十欵請即派員查實立予撤懲以肅官箴云云倪氏尙未批答云

▲繁昌縣 繁昌縣知事吳克俊征收規費任用私人濫刑受賄縱差詐欺各節曾經省議會據實彈劾在案乃該知事忝不知羞前月借收發員來省先以金錢運動報館繼則運動各官署欲其祿位保全旋奉蕪湖道尹遴派張以經澈查該知事又運動張委代彼洗刷昨日張聲復省署謂議會彈劾各節或查無証據或事屬子虛且經紳商代抱不平出爲剖白等語不料倪省長批以來詳含糊並未逐條申叙既稱子虛何以該縣公民仍紛紛呈控仍令確查具復云云

◎浙省戒嚴聲中之瑣聞

▲新式之燈號 浙垣自戒嚴後所有軍警佈置甚爲周密對於夜巡職務尤爲妥愼故秩序無紊街市間仍是一秤昇平景象頃悉城內外警察各區署均奉頒紅藍綠號燈三種以爲臨時特種識別惟是項燈號如無非常事故不得輕事燃點

▲老例之檢閱 槍械一項關係重要使用以昭愼重故警廳訂有檢閱條例以免各警察疏於保管茲聞一區五分署警佐方尙先以本所各警自前月間停止會操以來對於是項槍械均未照章整理殊屬疏懈且連日晴雨相繼潮濕恐各項機件均見黃銹當此戒嚴期內尤應愼重愛特諭令各巡長轉飭所屬警察將槍枝即日擦抹淸潔俾免銹壞並定於十日檢閱以重軍火云

▲嶄新軍法官 新委省城衛戍司令部軍法官謝葆鈞報告督署已於三日實行到差視事其機關即設城頭巷第四師司令部內九號奉楊督軍令飭嗣後省城衛戍地點遇有軍事案件槪須由該軍法官先行預審分別處置如情與事實關係重大者則解由督署軍法課再予訊辦云

▲駭煞潘公子 九日傍晚有身穿白官紗長衫之少年在崇寧閣前徘徊不前向身畔摸索該處崗警見其形跡詭秘上前欲搜少年即竄入百歲坊巷意欲進安公館內躲避被衛兵攔阻不服該衛兵欲上前拑住少年飛奔而逃衛兵追至陸軍監獄署門首少年傾跌被護當即搜其身畔並無違禁物品該處住民有相識者謂係吉祥巷潘公館之公子當即釋放云

▲宿山之取締 陰歷六月二十三四兩日俗傳爲火神雷祖聖誕屆時一般迷信男女咸往該二廟焚香宿山以求幸福而尤以吳山火德廟雷祖殿爲最熱鬧茲聞一區二分署警佐周汝杰以此種舉動既無益於社會又耗有用金錢當此戒嚴期內尤應設法禁止以保治安特諭令駐吳山巡長陳光林查照戒嚴條例辦理以夜間十二時爲限並不准各廟有宿山之事違則照章拘究云

◎湘省兩代表行止異趨

▲省長代表晉京 政務廳長范治煥代表譚省長晉京關係關於湘省財政上各項問題須待范君與財政梁總長親自接洽解決聞其內容約分三項（一）解欵問題梁總長迭有電到湘要求湘省接濟中央欵項二三百萬元譚省長以湘省財政奇絀無從籌此鉅欵（二）紙幣問題湘省前此呈請中央以前此所發銅元票幣式樣不一流弊滋多擬另印新幣五千萬串將舊票一律收換而財政部主張歸部轄印刷局印製而湘省已與上海某書局訂有成約（三）礦務問題湘省礦務

▼接第三版▲

寰球無二 常備神藥

崇治

中暑傷寒 腹痛吐瀉 頭痛目眩 積痞溜飲 食積不消 精神鬱結 時令疫疾

其他一切之危急諸病服用仁丹真有起死回生之神效矣

時疫氣瘧不要恐怖

只素常不絕服用仁丹身心自強健疫菌却爭先躲避諸君一日不可懈仁丹服用為要

警告假冒 頃者查有奸商假冒商標模倣式樣玉石混淆者頗多諸君賜顧留意商標並森下博藥房字樣庶不為所欺矣

總經理 上海河南路 東亞公司仁丹部

六

補血不用鉄

紅血輪補藥

羅威醫士歷三十餘年之經驗良方

大瓶二元每打二十元小瓶一元二角每打十二元

世人但知補血以鐵為君然不知鐵汁鐵水等品服後消化頗費胃力而此藥與各種鐵劑不同服後不數分鐘即能化入血液變為血中原有之紅血輪紅血輪充足血液有力則氣壯腦健精足腎固臟腑筋骨無不強壯猶植物輸攝料收吸漿水榮盛枝葉之理相同是以此藥補血功效之佳較之他藥實有天淵之別且味甘適口毫無澀腥等之惡味

總發行上海河南路羅威大藥房

總經理上海三馬路中法大藥房

廣東種德園 創製國貨

薄荷烟

又名吸薄荷照吸烟一樣能辟邪去毒順氣清心解一切暑天不正之氣誠衛生之良藥每枝二角

自製薄荷錠

本園自製之薄荷錠乃純用國產薄荷製煉是以氣味清香純濃功效比外洋更優前經農商部化驗給獎一等足見藥品之發達也○主治辟暑去邪順氣清心止咳化痰傷風頭暈肚痛等症立效○價目大號二角半二號二角三號一角半

總發行所上海河南路老巡捕房對門種德園啓

如花美眷、是由黑白分明兩隻眼睛發表出來的、美貌女子之生命、係之于完全之眼目、而能保全眼目之良藥、唯一之大學眼藥是也。婦女困于目疾、故不啻奪其生命醫治一切眼病之良藥、特効最者唯有理想發明之大學眼藥獨一無二也。

各埠大藥房及洋貨舖均有代售

馳名三炮台香烟

又名綠錫包

君吸三炮台香烟

因為知道他是最上等的香烟

人吸假綠錫包香烟

因要人知道他是吸三炮台香烟

英美烟公司

天蟾舞台六月念四夜戲特煩全體藝員拿手傑作

趙君玉　馮子和

誰（新排）敢（全本）拿（好戲）我（代演雙齣）紅（綠珠）樓（歸天）夢

林樹森　張桂軒　楊月樓　楊菊笙

誰敢拿我　紅樓夢

誰敢拿我（新排好戲　真刀真槍　神勇打武）

浣紗計　紅樓夢

浣沙計

禮聘京津馳名優等稚齡鬚生

賽三勝

空（扶琴）城（退兵）計

在四馬路大新街口　電梯一角半　盤梯一角

月季票每本大洋兩元

六層樓每晚特聘音樂研究會奏技以助游客餘興

蜘蛛精活人頭人面豬一律送看不另取資

一二層　福新大旅社　價目自六角至四元凡住本旅社者贈送繡雲天之游券

三層樓　商場　百貨俱全　別有趣菜館　中餐券半元普通西餐券半元特等西餐券一元電梯游資在內

三層樓　三點至六點半　七點至十一點　德培社女子新劇

四層樓　一點半至四點半　八點至十二點　小京班

四層樓　四點半至七點　八點至十二點　電光影戲

五層樓　七點半至八點半　五音聯彈　八點半至九點半　范少山蘇灘　三點至五點半　九點至十一點　女校書　五點至六點半　十一點至十二點　邵文濱本灘

念四日夜戲

小京班

（日）周云芳　黃勝芳　吳蘭芳　章桂芳　奚文芳　黃永芳　（戲）搖錢樹　山海關　白良關　新安驛

（夜）熊義芳　黃勝芳　黃翠芳　奚文芳　陳莘芳　黃永芳　（戲）鐵公雞（四本）　祥梅寺　雅觀樓　陳三兩

女子新劇　（日）晚娘心　（夜）前本換空箱

影戲　鬮司東　滑稽新片

門面召租　啓者敝公司茲有市房數間坐落四馬路大新街口開設各種商舖地段煥為合宜並且小費不取房金克已如欲租貨者請處敝公司面議可也　繡雲天啓

保喉防疫糖片　▲喉症初起用之立見神效未病時用之可以永免染及危險喉症　每瓶一元

沃古林眼藥水　專治各種目疾無論紅腫翳膜無論新久如法用之立見奇驗　每瓶六角

英大馬路廿七號科發藥房

農商部註冊國貨展覽會特等獎

中國精益眼鏡公司

巴拿馬萬國博覽會特獎銀牌中國首創第一家自製托力克鏡片

總公司　上海英大馬路泥城橋東

分公司　北京　天津　漢口　長沙

本公司自製各種光學鏡片頗承各界交口稱美即西洋各國光學專家亦稱為我國獨一無二之新製品蓋非特驗目配光運機磨片量面裝架種種專門技術為惠顧諸君所目覩即自製金銀各式鏡架亦無弗精益求精力求新異固不敢以不對光之鏡片損人目光亦安肯以不真實之偽貨自損名譽茲將本公司諸特色再佈於下（一）電光驗目室及磨汁各機坊可領客參觀以表新藝（二）本公司係美國畢業光學專家所組織故不論遠近斜正散歌各光片凡東西洋專家所能造者本公司無不照造照配（三）光片既係定製自與購辦現成貨不同然既配光定貨後極遲至一星期亦必出貨（四）本公司所製中國真金架包用包換（五）本公司為便利購客起見特於自製金銀各架外添備西洋剛絲及夾金兩種亦能按照各人面部裝配　電話三千八百九十五號

農商部註冊獎勵

中國明明眼鏡公司

中國第一家創製托力克灣形鏡片

[illegible]明明公司[illegible]目之[illegible]人腦係[illegible]大致護衛生與不以保護目光為先若目光受損或運用過度治致心神不快腦力漸衰頭暈耳患因之而起久則過事健忘聰明者反呆滯矣其保護之法須由光學專家審驗目光已損或未損者配以相當之化學鏡片則不特補患可免且精神暢適智慧益增雖有飛沙揚塵目光則拒亦不致受其侵害一舉而數善皆備況敝公司於光學一道最為講究故驗光製鏡悉能獨出冠時久荷各界所信用至品物之精美尤其餘事[illegible]

大世界

游資每位小洋二角　童僕減半　每晚二點鐘止

侯嵐波　王鳳祥　閻口笑　駱彩香　南金子　盧湘卿　劉玉長　邱聘卿　韓亭斌　皮恩榮　何寶臣　章月波　英姑娘　老倭瓜　白雲鵬

快書　口技　戲迷雙簧　八角鼓　大鼓書　三弦拉戲　相聲雙簧　單弦快書　巧耍花鑼　太平歌詞　特別大鼓　文明大鼓

陳子祥　崔鴻飛　周泌泉　周潤泉　葉聲揚　楊月樓　楊星樓　吳玉孫

繡香囊　岳傳　文武香球　英烈　珍珠塔　玉蜻蜓

樓上　張鴻飛　程玉卿　鄭恆甫　徐瑞昌　曾少堂　周珊山　（甯波）男女文明宣卷　文書

樓下　天左　男女全團　電光影戲　大套魔術　女子新劇　奇巧焰火

松旭齋全體社員　（優美社）花園內　◎廣東◎

文虎詩鐘徵聯中者各有贈彩

西餐每客一元中餐五角遊資在內茶飯奉送

本廬史修小兒百病無憂散又名加味保赤萬應散專治小兒急慢驚風痰涎壅塞嘔吐不乳五疳十積瀉痢諸痛肚大項細大便不利夜啼口爛停食飲停等症每服二三厘加白糖滾水調服病至重不過五厘其效如神真有起死回生之功本廬修此藥贈送親友已經三載凡遇危險之症服之無不著手成春凡育兒之家宜常備以防不測每瓶本藥須規銀一兩今因濟世減收每瓶大洋一元小瓶洋五角另製外治立地平安小兒瘡癤藥大盒一元小盒五角如無效驗將餘藥退來仍將原洋奉還決不有誤

上海盆湯弄　崔氏瓣香廬

甯波路口　驥雲氏啓

本廬分設　長沙糧道街　杭州陳列所　安慶軍署西　南京下關大馬路　天津東北城角　北京觀音寺街青雲閣商場　無錫江陰巷　福建城內總督口　奉天大南門內金銀庫胡同口

清血解毒　內服聖藥

上海中英大藥房總發行

人身毒症多由血液暗受汚濁致生黴菌或由濕熱鬱蒸毒氣入血輕則發于皮肉為瘡疥癬瘍重則透骨攢筋如花柳楊梅諸病海草精專治諸般毒門及一切外症其功全在清解血毒並非濁藥傷人前當春令購服者已極讚神奇但毒發雖在于春而更盛於夏因夏令熱度驟增空氣汚濁血中尤易受毒也患者幸早注意及之

▲每瓶價洋一元六角　外埠各本分號均有發售

上海四馬路麥家圈東首

震亞圖書局

各省各大書坊均有寄售

李涵秋著社會小說

廣陵潮

一至四集每集四角　五六集各五角

金剛經聯語

泰山經石峪　曾農髯　李梅庵　譚組庵　三君輯

上冊十號出版定價二元　下冊二五月底出版

- 泰山經石峪金剛經　二元
- 李梅庵臨瘞鶴銘法帖　一元
- 李梅庵臨散盤碑　六角
- 鄭竹李□亭三種合刻　六角
- 錢南園書大楷冊　五角
- 李梅庵臨六朝碑四種　八角
- 春及草廬　五角
- 黑女志　一角
- 曾農髯書下陽氏家傳　二角半
- 又王楊氏墓誌銘　一角半
- 大鶴山手詩稿冊　三角
- 翁同和行書扇冊　四角

▼國內外要聞▲

已經省議會議決省有面前次財政農商兩部來文不承認立案而省有已成事實未使變更范君已於三號晚偕同魏以鄂子林衔命北上矣

▲議會代表赴粵 前次湘議會協議會議決公推代表四人前往西南各省調查情況 一節茲聞二日在議會茶話室 推定羅昆幹蕭翼鯤楊道馨袁海颿四君即日起程先往粵省考察一切再行分赴桂滇 各省並由本會每人發給川資四百元以利遄行云

湖北官錢局之維持觀

▲部允增鑄銅元四百萬串

湖北官錢局爲維持官票擬鑄當二十銅元四百萬串 每日以鑄造萬串爲限乃財政部祇允日鑄銅元萬串以三個月爲限 前五月杪王兼省長據造幣廠長蔡康呈稱自三月十六日截至五月二十六日計七十日 所鑄不及原擬總數十分之一 因以萬不能以日計算務以原數爲限制之標準乃向財部力爭 往返函電 迄今始得財部函允 已函知官錢局矣 茲將王兼省長此項公函全文錄後 俾全鄂人士知王兼省長 維持官票救濟錢荒之苦心 矣逕啓者案准財政部咨開案照湖北省垣鑄當二十銅元 維持官票一案 前由財政廳長張壽鏞在京赴總統府會議蒙大總統允准增鑄銅元四百萬串 嗣准貴部來電祇允展限七月後又改爲三個月每日以鑄造一萬串爲限等因當經本署迭次咨請貴部仍照總統府會議四百萬串之數辦理 復於五月十四日切實咨明茲尚未准復咨據造幣分廠蔡康呈稱自三月十六日展限截至五月二十六日止計兩個月零十天計造解銅元三十五萬九千串 等語本兼省長查核所鑄之數尚不及會議之數十分之一 自應備文聲明咨請貴部查照務希仍照大總統允准四百萬串之數迅核咨復以便令行遵照等因正核辦間復准貴部咨開略稱武昌造幣分廠鑄造當二十銅元准展限二個月每日鑄數仍以一萬串爲限等因當經令飭財政廳長具復鄂省銅元增鑄四百萬串萬難減少情形呈請鑒核轉咨等情 查此案既在總統府會議決定增鑄銅元四百萬串自應咨辦理 相應咨請查照見復等因查 貴省長前呈大總統飭部撥給現款五百萬繳清官錢局案內曾經聲叙此案當由國務院抄交到部業經本部一併咨請查照在案茲准咨稱前因相應咨請貴省長查照本部前咨備案可也等因准此查五月二十二日貴部來咨以鼓鑄當二十銅元三個月展鑄期滿如果不數周轉自可展期續鑄等語在貴部雖有展期續鑄之明文而於本兼省長 前咨四百萬之數仍未明叙查財政廳長張壽鏞在總統府會議時已奉大總統允許增鑄四百萬串以維官票本兼省長此次晉京復奉大總統面諭照辦是四百萬串之數自應遵照施行 本兼省長五月二十八日咨達貴部復又反覆聲叙諒荷鑒察現據造幣分廠呈稱算至五月二十六日僅造過三十五萬九千串距四百萬串之數尚不及十分之一本兼省長已令行該廠接續鼓鑄以數計不以日計造至四百萬串即行停止緣湖北官錢局經辛亥改革爲公家欠款至二千數百萬之多此時官票充斥公家無款可還若請鑄銅元以維官票再不允許本兼省長直接無以對官錢局間接無以對人民也 相應備文咨請貴部查照並希呈明大總統察核等因查 現在時局不靖湖北地方關係重要市面金融甚爲吃緊允宜極力維持以資調劑 業經本部令行鄂造幣廠於展鑄期限屆滿後仍准繼續展鑄每日鑄數仍以一萬串爲限 幷准自本年開鑄當二十銅元之日起俟鑄足四百萬串之數即行呈部停鑄 相應咨請查照備案等因准此除行財政廳造幣分廠外相應函致貴局請煩查照此致湖北官錢局

◎青島之鱗爪

▲偵探麕集 青島爲外人租借地爲中國政治權力所不及故 中國之所謂政治犯及竊盜巨匪以該處爲逋逃藪者比比皆是自政變發生以來南北問題日演日厲該島黨人思乘機活動 於是又有關事之風說當局者爲 先發制人 之計不得已多派稽查偵探到該埠暗行偵查於是該埠旅館中常見有偵探之蹤跡矣

▲銅價提漲 該埠向來 出口貨以銅塊棉花落花生油牛油草帽辮花邊等物爲大宗 近二年頃以銅塊占多數現因受歐戰之影響銅塊價格逐漸提漲據商家云二十七號該埠銅塊價格每担增至二十三元之高值 比較前星期實增加三元之譜云

▲鴉片輸入 該埠 扶桑官膏局因改良營業將該局華人均行更換現正在極力整頓中惟該局所需鴉片向係 仰給於大連官膏局上星期由大連運來鴉片十四箱不兩星期已經售賣一空 因之該埠販私土者每兩均漲價至大洋六元五角之鉅比較先前每兩實提漲在七毛之數市面且有乏貨之現象日來 山鐵各驛來埠販土者均在店守候來貨以便早日言旋云

▲海電障碍 該埠之芝罘 及大連間之海底電線於日前突然 發生障碍 致電報隔阻所有電報 改由營口傳達 往來遲滯商業上消息不靈難免受幾許影響聞電政當局已派專員乘坐汽船前往 趕急修理 在下星期一二日必能竣工照常通電云

▲犬瘟蔓延 刻值陰雨連綿 畜犬染患瘟病者日見其多 調查畜產保護會報告云該埠 外人所畜之犬 患瘟病者已達十六頭之數 華人所畜之犬 患同病不赴醫院報告者尚 不知凡幾 要之犬瘟之症 大有蔓延之勢 望中外畜犬者宜特別注意勿使良犬與病犬接觸傳染犬瘟以貽害己犬之生命也

▲海浴頓減 刻值伏日天氣酷熱日人已將旭町浴場開放 任人游泳中外人士赴該場游戲者不尠車水馬龍一時頗呈活潑景象然中尤以男女學校生徒居多近日 陰雲密布天氣涼爽大有新秋一味涼之狀況以故赴該場 海浴之人較前頓減云

◎鄂州大水記

沙市 濱臨大江地勢低窪形如釜底當茲夏江泛漲之時 純恃沿江大堤爲全埠之保障 沙市來客云該處 江水已與堤平 近數日來尚有加無已沿堤居民紛紛遷避狀極危險惟該處地既低窪在平日水面尚高出屋頂 若堤身一有潰決不獨沙市一埠受災即下遊各埠亦難免陽侯肆虐 余不得不爲沙民懼也

吉口下 招賢鄉汪堤 日前被 江水冲破百餘丈 曾經武昌包知事前往勘 當撥款協助鄉民搶築各鄉民以此堤與彼等均有生命財產關係又爲包氏之熱忱所感是以 拼力搶護加之堤身雖破 堤脚尚未搖動 救築亦易敗効故俾歷五日之久即將已潰之口復行堵塞但能長此保持實該處人民之福也

連日川湖之水下注 益激澎湃異常洶湧查水標五日又長六寸 文昌門江岸漸有水浸探其 水源多來自湘江 又兼連日東風大作海潮上湧已達中江（皖）至上游之水無從消納 沿江低窪之區 禾稼均被淹沒倘再漲數尺則江岸居民均有其魚之歎矣

夏口縣 屬蔵家山一帶 堤岸年久失修倒塌不堪現因江水陡漲難免冲破之患有民人黃家堂昨在京漢鐵路駐漢事務所 稟請 懇准鳩工興築保全生命 等情所長以查該民所稟江水陡漲懇准 鳩工築堤預防水 患自應照准云

旅漢巨商殷世和等以 黃岡縣此次被水淹沒各區甚廣 災民慘狀不堪入目除請慈善會及紅十字會施救外殷君並擬將去年所獲洋紗紅利捐入慈善會以濟各區災黎云

內河外江水勢大漲匪特急流如矢且多旋轉若輪加之划戶貪載（時有逾越規定人數之事）颶風時起稍一不愼立蹈危亡爰就四五兩日所得試舉於左 四日 天晴氣暖東風大起帆船往來固稱便利而危險實基於此閘 是日 船隻之 覆沒者不下二十 餘隻 以赴漢陽者爲尤甚斯難風色水勢有以致之未始非裝載過多之過也 五日 竿閘遇險傳據噴傳漢陽山頭左近翻一小划 蓋激流爲厲云

◎世界大事紀

▲路透社 八日倫敦電 海格將軍報稱日間有大雨 法軍 在比克斯旭特西北面 得地敵軍 在羅昂北面與哇比附近 襲擊失利伊泊爾東面敵砲隊 甚爲活動天氣雖不佳英飛機仍能飛至德軍陣線後四十英里 以炸彈擲擊彈藥庫路軌火車火車之因而出軌者一列炸毁者一列英飛機一架不知下落 九日巴黎電今晚公報云末斯河右岸柯里愛萊叢林杜哇芒等處 砲戰甚烈 九日倫敦電海格將軍報稱 法軍在比克斯旭特西北 前進 羅昂北面之英砲隊擊退 敵兵一隊 八日倫敦電海軍部宣稱上星期內 商船之抵英者 共二千六百七十三艘離英者 共二千七百九十六艘 被沉者共十三艘計載重逾千六百噸者 十 不足千六百噸者二 被攻而得脫險者 共十三艘 八日巴黎電本月五日止之一星期內商船抵法者 共九百四十八艘 離法者共九百三十四艘 被沉者 共六艘計載重逾千六百噸者四不足千六百噸者二 被攻 而得脫險者同於被沉之數 八日俄京電 克倫斯基氏擬組織 戰爭內閣 逐日會議 戰務台萊斯成柯氏里克拉沙夫氏亞夫克森蒂夫氏薩文柯夫氏 均將加入俄軍統帥 柯尼洛夫將軍得便亦將 參與會議 八日華盛頓電美國赴俄委員 羅德氏等已回抵此間據稱 俄國大勢殊有希望美國主要責任 乃在使俄人明白美國之作戰擬堅持到底云 九日倫敦電泰晤士報俄迭薩（俄國面黑海之巨市） 訪員電稱俄員現正設法 防禦敵飛機 一般人士現信 德軍之進攻志在取俄迭薩及倍比薩拉比亞與波杜里亞 二地之收成云 八日俄京電烏克蘭（俄國之一州）代表今日謁見 里克拉沙夫氏請將波爾太伐波杜里亞伏爾希尼亞乞尼哥夫加柯夫愛加特里洛斯拉夫克森托里達比薩拉比亞諸州與烏克蘭州合併里氏反對以比薩拉比亞併入因該處俄民僅占百分之十九而諸代表以該地爲其他烏克蘭諸州所包圍故堅持前說 此事須開 平民會議 解決之 （按諸省面積約二十萬方英里有戶口三千萬人）九日哇太怀電 坎拿大 參議院已通過強迫軍役議案 九日倫敦電協約國 代表在首相邸之 會議業已蔵事開會討論 瑞典京城大會問題礦工聯合會 幹事部昨晚定議俟 明日大會工黨幹事部之 報告宣布後 再行解決關於瑞京大會事宜礦工幹事部 俟報告發表後 即將提議休會俾代表得間 商諸各會社 預料本月十七日倫敦舉行之 水夫大會將通過決議案 阻止社會黨前往 瑞典京城荷蘭瑞威 瑞典丹麥英國殖民地屬國之水夫均有代表與會 八日倫敦電 郝斯登氏今日在下院質問印度洋 德國襲擊船 胡爾夫號又近今遊弋於大西洋之 德國 襲擊船 西特勒號摩威號希里太號浦村號何以不聞其下落 美克拉瑪拉氏答稱海軍部並非不知諸船之行動與 存亡但未便宣布 則將有利於敵人云 八日紐約電 英法美意 坎拿大代表將開會討論 畫一飛機材料 俾協約國得以從速 增造飛機辦法 八日華盛頓電 政府 宣布戰爭中農政之急要程序 增多之農田足可出產 小麥一千二百五十兆斛 黑麥八十三兆斛 八日蘇里克電奧國克拉哥附近今 炸毁子彈廠一所 死傷手 四十八人 傷多人 八日馬德里電 鐵路工人罷工 經當道 調停無效當道擬 設法維持行車事務 八日亞姆斯特丹電 德國 愛森有礦工 八千人開會討論糧食與工值問題 華丰速訂和約並通過決議案要求聯邦會議 竭力進行達此目的 八日雅典電昨日下院開會 反對黨某議員 訐詆取締報章例 爲衆所斥首相 維里齊洛斯氏主張反對黨有訐詆政務之自由惟如有 反對革新之行動 政府必力加 禁遏 國會已通過 戒嚴案 八日紐約電 大條銀之價 其高爲三十年來所未有 政府剋正從事廣購每星期 所購之數 約五十萬兩 歐洲各國購入亦巨 六月份出口 至東方之銀 共七百七十八萬九千兩 八日倫敦電 勞白慈氏今日代表商部 在下院 答覆質問謂 華茶存於英國 各稅 關貨棧者 至七月三十一日止共七百二十萬七千磅商部已命將因 無入口執照扣 留之茶葉 准人提取 勞白慈 氏又答某議員質問謂華之茶葉數據者曾因 購主未能証明確商部前不准提取在華英商於八日禁令施行前購頒行於禁令 前付款運出之故 今因茶價增貴且因久存恐致損壞故特 通融辦理 許其提出銷售云

專件

論共和政體之要素

（美國精琦著）

乃者帝制倡興發生於中國旋歸失敗共和復舊中國報章論其事者衆說紛紜竊維共和政體倘欲求其美完美之效果自有其不可變易之道在吾人於此因特一適當之論題而加一番研究焉

共和國立國最早而成功最大者厥惟北美之合衆國美之憲法爲成文法因是而近世之共和國亦大牟立成文之憲法學者囿於所見每以憲法條文爲重而人民道德習俗爲輕顧即Constitution（即憲法）一字而細玩之其義有定其味深長不若區區條規之無定義且無意味也此蓋不待歷史大家或精於文字者而後知之在英文憲法Constitution之爲字來自拉丁文由Con（讀康）與stare（讀斯堆阿）相合而成者細玩其義康訓在內斯堆阿訓堅確言本乎人民之性質加以數十百年之教育薰陶德育智育倂體善務於是乎一國人民之精神油然而生此等現象爲一國人民之所獨有而斷斷不自外來者也是謂憲法本字之精義故自有成文憲法之先固已有國家能建百年之基者矣彼所恃以爲治者何耶其人民固有之性質與俗尚耳人民所固有之性質與俗尚即爲其國之憲法不問其爲曾列諸條規否也是故美國憲法訂定以前居於英之殖民地之人民固已實行其陪審制度所謂護身狀者亦既承認而施行之而人民非有代議之權不納租稅若此類者皆爲人民本有之權利與習俗數百年間官吏本乎此以爲治不獨在美洲然也在英國亦然蓋當英君猶秉大權之時此等習俗暨其他之類乎此者固已存在而成一種具有共和形式之憲法固不待人民權利聲明書之頒布也

質而言之凡一國人民而重其自由者其一切重要法律無不代表其所習熟所實行之俗尚者即或一法之設純爲改良社會起見雖其法有變更外觀之效力然苟欲其令行而禁止亦不可不先察人民之普通道德性質而爲之斟酌損益於其間也凡規定婚姻之法律最足以證予言之不誤即最瑣細之習俗傳之既久人民莫不遵從習焉而不察如是則雖謂此等習俗爲一種公認之風俗亦無不可又無論何國之相續律未嘗多所變更父祖旣殂其子孫即爲析其產業蓋合乎人民之心理也本乎民心見諸實事習焉既久成爲法律故凡一法之立一律之頒布吾人因委溯原往往有以明此法之所以立此律之所以頒布未嘗不於當時情形或當時宗教習慣或道德觀念有因果之關係焉是故欲擬法之成功應不可與人情有所牴牾擬法之道當緩而不亟蓋必是而後可求利於民也雖然法律莫不與人情俗尚相爲表裡固矣顧有不在此例者如鐵路章程與電線章程之二者非當今所創聞而昔時所未有者乎然此特以行時旅行及郵傳之慣例就近世新發明之器械而已固亦未嘗忤人情習俗亦未嘗無利於民也

熱心之立法家見人民之愚拙而進步濡滯也每汲汲者若不可終日熱心之改良家見立法院迂洄鄭重以從事於更改其所更改又復錙銖毫釐無足重輕每不勝甘忿怒至歷史學者與有經驗之立法家則不然蓋彼知夫改絃更張所以移易民性而移易民性須先轉移習俗習俗之轉移正需時日故也故一種人民而欲奉行他種人民所遵從之法律與憲法必先學其理想學其行事學其一切俗尚而後可古人戒躐等顧熱心之改良家惟急進之是務聞吾說有不灰心者乎雖然彼固不必因是而稍沮喪蓋更改之道要以教育爲惟一法門教育斷不與人情枘鑿今人情莫不樂遂所欲莫不愛安逸莫不欲得權利者彼憲法與法律不特不可與人情相背必且有以副民之所欲而後可收令行禁止之效焉

即上所述者而細玩之吾人有以知凡爲共和國人民與其國會中之代表必也具有某種性質此種性質有生而有之者有學焉而得之者故人民之代表欲奔其事人民欲適當其選舉皆當於國中普通情形既識其大要又知其詳之權能雖然人民當選舉代表固不必於一般情形無不洞悉有能閱報紙而留意焉何人當爲代表即可知之即或不能閱報紙而鄉里情形了然於胸中則何人當有代表資格亦可以知之夫選舉人不可茫然無所知是以多數國家有以學問爲選舉資格者即不然而以產業爲其資格亦同此意也故即選舉一端而觀之欲求其適當必其人民先有普通知識欲有普通知識不可無學問此公家費用每爲教育支出而無人嘗議於其後職是故也

顧尚有急於此者即選舉者宜知有一定之德性爲當選人所不可缺是已蓋選舉者必當有所標準以品評其當選人也彼當選人旣服務公家則臨事當斷爲其重要職分惟臨事當斷故須卓然自立果毅幹任顧此等姓質爲彼人所缺人情莫不樂逃責或嫁其職於他人者且無不欲因人成事者雖然凡在共和國與其自治之邦幹事之材與責任心二者爲斷斷不可缺之要素美國之先覺先進無不盛具此等性質即如英國其政體之形式爲君主其精神則共和也故其人民亦皆具有此性以法國而論其人民未嘗無此是蓋於此次戰後見之雖然吾人之恆與中華人交接者固知中華人亦皆有材自立而足以任重者也

與自立心勇斷性相表裏爲用者其惟恕矣乎凡在共和國人民不可不知恕之爲重要苟我而欲求思想與行事自繇耶我亦當以此予人亦當以此許黨人之別於我黨者雖其持說有異於我可不問也近世共和國革命之後屢見不一見國不得理而人不得當者其故端在乎其國人不能相恕而已要以政黨人物爲尤甚是皆由於其信人太淺耳彼徒見夫他人持說之異已然我人之所斷斷者莫非國事彼持說異於我者安知其忠信愛國誠實無妄不與我同耶夫惟不知此故一旦見己所執之說竟列少數苟兵權在握無不起而革命者矣無不以另造政府號召其徒衆者矣是故墨西哥之革命人物忠於其國忠于所事彼其心之無他夫誰不知然皆不能相恕此其所以禍亂相尋而未有艾也然則以恕待異己者爲共和人民所必不可忽者蓋必如是而後可以治其國也

顧猶有急於上所云者即吾人爲國求福不可存自私自利之心是且也吾人熱心國事往往有須毀家紓難之時直當自毀其家而不顧推而論之凡一鄉一邑之代表當其在國會而爲議員也不可不知彼所處之位爲全國人民利益之所在不僅一鄉一邑之事已也彼固不得蔑視其所代表地方人民之利益然苟與全國利益衝突而不能並立時應以大者爲斷萬不可拘墟於一方也英國政治名家埃特孟白克氏其最著名之演說即論此點彼當美國未獨立之先嘗建議英人之徒賓美土者英政府當善遇之否則非英之福英人不然其說顧白克氏未肯稍易其度彼觀其意以爲苟全國之利害所繫則已在國會之位與夫已所代表之一方利益皆當不顧也

（未完）

● 小說 ●

社會小說 **廣陵潮** （續） （李涵秋）

第六十九回　麕地霸大英雄出屠狗　鳩形鵠面乞丐想從龍

錢三怔了一怔才笑說道原來你就是如意巷的馮老太麼呀換了一個人樣了你當初是個甚麼樣子真真又白又胖不說到別的單拿你兩個奶膀子而論我們不是常常讚你那裏像四十多歲人的奶膀子差不多初破身的女孩子也沒有你那樣細膩白嫩並不曾隔了幾個年頭你的頭髮也就花白了臉上又黑瘦了許多若不是你自己說起我便再認一會也認不出你就是當日的那個馮老太你這幾年怎麼不做生意了爲何一窮就窮到這個分際兒馮老太此時方才長長的歎了一口氣說道說來話長我是遭了官司了方才弄成這個局面不怪你不知道我聽見人說你那時候已經跟隨你那大爺跑湖廣去了劉四太爺那個女孩子名字叫做玉嬌他那模樣兒是你看見過的真真沒有人不愛他難得落到我手裏我的主意在他身上打算至少三五千銀子是有把握的那裡曉得他的命苦我也倒霉他好好的同車大娘子睡在一張牀上陡然跑來一個冒失鬼砍千刀的怎麼溜進房去白白將他們兩顆頭恰恰倒倒砍掉了

（未完）

短篇小說 **銀紅** （續） （林琴南）

叔萊不期屈膝謝賓公夫婦是夕遂成禮賓公旣歸畀橋銀紅連舉兩男而沈無知也一日賓公生辰叔萊挾沈偕覲銀紅固不之見但見其兩子面目與叔萊無一不肖且皙而清腴沈大驚異歎曰果此兩子長居吾家者誰則能辨其不爲叔萊子者惜不產自我家耳賓夫人笑曰果夫人欲之卽以奉獻唯得子當聯其母沈愕然曰彼母爲何人賓夫人曰卽十年前遣嫁之銀紅沈曰銀紅尙在此乎此子旣肖叔萊然則銀紅歸叔萊久矣嫂氏胡再不言吾年已三十以外但欲得子尙何妒之云請銀紅出與我相見於是銀紅出而展拜沈大悅迎銀紅幷其二子歸南皮

跛阜翁曰沈氏可謂善讀江汜之詩

（完）

● 文苑 ●

即景 （程梅嶺）

窗外芭蕉綠剛逢細雨滋心開無個事裁紙寫新詩

久雨

連日陰霾苦雨淒山頭霧隱覺天低怪他乾鵲聲全

叔伯話[illegible]媽早晚嘮

● 拾遺

養子弟如養芝蘭既教誨以培植之又當積善以滋潤之教子弟當先防以禮義教以謙和而後課以文學一事之能無輕獎一語之俊勿妄誇

人家兄弟不和皆起於婦人馬鋁田詩曰小窗莫聽黃鸝語踏落荊花滿院飛語頗切當

● 劇談 ●

● 譚氏聲調淺論 （續） （繆子）

（六）天雷報

（第一場）（一）出場念句（年紀邁血氣衰恩養三子接後代忽聽媽媽哭聲放悲哀想必是爲繼兒失却了恩愛）音節之悲聞者酸鼻（二）第一段平板（古風亭）三字神味極足（三）第二段平板之（逼我上陽台句）逼字提高用腦後音難能可貴（四）盼子一節四句搖板之末一句（可憐你氣沮咽喉倒在懷）咽喉二字飲泣吞聲至懷字始漸漸揚起音韻之哀艷以加茲（第二場）此場僅有數句搖板聲皆沉痛（第三場）（一）話子時念白（我兒暫息

文藝俱樂部

雷霆之怒兩旁擦去虎狼之威）二句怒字威字並極有力量而威字尤有一種鬱勃悲壯之聲氣（二）搖板中（兒怎不學那丁郎刻木把雙親孝順兒怎不學王祥臥冰）二句一氣呵成而曲折委婉尤極動聽（三）賞錢二百後念白云（世人無錢實可憐有錢無子亦枉然我今無錢又無子惠養一子接香烟身榮不把恩父認逼死恩父在亭前抱男抱女世間有恩者恩來賢者賢奉勸世人休寄子這報恩就只這二百錢）號天疾呼聲淚俱迸而念字之清晰上顎之波折尤非俗伶所可及也譚氏念白原自佳妙則此劇之白口則更覺深微顯楚自成一種特別聲調故此劇所論以道白爲多

（未完）

● 雜俎 ●

● 戲擬先生改稱書生啓 （續） （仙源程梅嶺）

不料溷上勾欄妄高聲價亦竟竊先生之號而居之不疑者或謂其態溫柔似先生之文秀焉婉轉歟舞似先生之絃誦焉逐大名而特名之曰先生嗚呼先生何其多也先生何太卑也甚至指褻物謂褻先生先生旣爲卑賤之人又爲污褻之物先生之聲聞於秦樓楚館談笑吐罵之中是先生之不幸吾道其堪問乎且一般庸俗之輕視先生者其心中之先生無不可爲藐意思中之先生故突然遇之漫然稱之半假半眞若嘲若諷先生之辱更難爲情鄙人忝居先生之一席也有鑒於斯久欲設法改良一洗先生之恥非別樹一幟如商家之用商標則魚目終是混珠特是人新學者則稱畢業生遊外洋者則稱留學生其他戲館之老生小生清國之文生童生各有其職不可得而奪之矣於是高瞻遠矚凝思遐想而欲求其高尙如先生之恰切身分者則渺焉寡儔不得已而名之曰書生庶乎可也蓋取其有讀書之義稱之最宜亦取其具教書之能用來恰當牙籤玉軸書架生香淨几明窗書齋習靜登書樓坐書室燃書燈開書卷書聲時繞耳際書味常在胸中先生平日無往而非書又何不以書名之哉鄙意如是凡我先生同祈一致贊同幸毋自棄其有高見卓識別有妙解佇盼明教謹啓

● 翰墨因緣 ●

養粹山房徵聯揭曉　碩英陳文傑鑑次

（題）養粹（嵌字格）（續）

養花栽竹得天趣　粹玉精金見道心

六安王體莊

養性修身名教自有樂地

和縣薛鑑如

粹經研理詩書即是良田

養性在書城得眞乃樂　粹心如寶玉待價而沽

宣城吳墨農

養讀十年幾消得博文約禮

涇縣陳仰君

粹精三上始可作人傑羣英

上海陳吉賓

養心七竅巧　粹手八叉工

和縣瀹落子

養鐵枝好花滿座春光爾几席

粹千秋名論平生素志在詩書

啓者去歲揭曉因一時匆忙鑑次諸多未當間有後至佳作光韜彩閟尤抱不安用是再行披露一次以副諸公雅意　爲弟碩英鞠躬

天蟾舞臺念四夜戲

(設二馬路新新舞臺原址　電話三七零二)

賈家樓　誰　敢拿　我城計　紅樓　夢

丹桂第一臺永記公司

六月念四日雅演拿手好戲

增長勝　小客拿　三串子　陸麻香　九艷舊　陣風倩　予童　麟大　歐陽靈　麒珠白　王月　石明　高登　鐵公雞　洲城　劈棺　虎堂

六月念四夜雅演拿手好戲

增長御果　小勝串園　九客風巴　陳陣奎駱　歐陽永　小予查和　三倩頭　王客串關　麒麻子俠　石靈珠　陸麟童　明月　艷香　十一本俠　十二本俠

九畝地新舞臺六月念四日戲

(本舞臺在南市電話二百二十號)(本舞臺在城內九畝地大境路)(北市電話三千四百九十一號北來車輛直達本舞臺免捐查照)

日戲價目　頭等正廳一角　二等七十　特別官廳二角　特別包廂三角　月樓四角

劉漢臣　曹鳳　鍾鳳元　潘海　宗元　倪金利　張德祿　李祥林　趙文連　夏月珊　周鳳文　邱治云

父子相遺會　林翠秋花　奎頭市　三本包　打前本　不後本　牛　

六月念四夜演拿手好戲

二等大洋一角　頭等大洋二角　特廳大洋四角　特廂大洋五角

劉漢臣　周鳳文　夏月潤　張德祿　趙文連　夏月珊　邱治雲

白頭本　玉二本　樓三本　看　勿四本　出

天有不測風雲人有旦夕禍福故人人皆宜早為防備其法惟有預先立成遺囑並保壽險方可免後顧之憂祈即日向上海廣東路十號永年人壽保險有限公司索閱程章可也

痔

痔瘡之症皆由濕熱下注陰虧熱甚焦勞過度以致筋脉橫解精氣脫洩若成瘻成塊或痛或癢者為痔如腰血淋濁管長數寸或黃水帶血脫肛痔痛者為漏以上各症無論如何危重速將此丹每日送服三次立能止痛去血且培元補氣永不復發雖數十年不愈老症至多連服一料包可永遠斷根保不復發萬試萬驗不靈包退洋每瓶大洋一元每料五瓶大洋四元○又製三十六種惡痔去管膏如外痔十分危險名醫却步痛徹心肺速將此膏搽之三日之內連根脫落完好如初天下治痔之藥斷無出其右者此藥一出天下猶有不愈之症我不信也雙料每瓶二元單料一元近多假冒欺人須認明仿單上有雲氏肖像反面五開間畫圖藥包上有註冊商標天馬為記若誤購僞藥貽害匪淺務須留意

●上海鉋湯弄絲業會館後當波路口第一百十五號五開間門面崔氏瓣香廬驥雲氏總發行所●本廬分設福建城內總督口○杭州陳列所○南京下關大馬路○天津東北角○北京觀音寺街青雲閣商場○無錫北門外江陰巷內○安慶城內將軍署西轅門○長沙城內糧道街○奉天大南門內金銀庫胡同財政廳南首

生髮膠　能使烏光軟亮

乃[illegible]理化學[illegible]專治[illegible]髮之[illegible]者[illegible]不[illegible]元[illegible]價每瓶大洋[illegible]角[illegible]四角每打三瓶　上海鉋湯弄集益里對門人壽醫藥室[illegible]

鳴謝

臧伯庸醫學士　小兒喉症甚劇勢延佳以致近患名醫馬逢伯二馬醫生先承沈李二君介紹求診伯庸醫學士服藥二日即已全愈用特登報以鳴謝忱　患家　大慶里路口

給蘭士配製內服　六零六

毒門聖藥

專治楊梅結毒風濕癱瘓瘰癧癰疽癬疥瘡瘍婦女暗病小兒胎毒及一切血毒病皮膚病等因其能銷除瘀積生長新血功力宏大服後即見不再多述

價目每瓶洋壹元七角五分 每打洋十七元五角

總發行所上海石路太和大藥房　到處各藥房均有經售

曾農髯先生鬻書直例

(楹聯)五尺八元　六尺十元　七尺十二元　八尺十六元　一丈二十元　(堂幅)五尺四元　六尺五元　七尺六元　八尺八元　一丈十二元　(屏幅)尺四元　五尺四元　六尺五元　七尺六元　八尺八元　(橫幅)同堂幅　(琴條)每幅四元　(扇)每方四元　(冊子)每頁四元　(卷子)同冊子　(榜書)每方尺三元　(名刺)每元　百字五元　每個四元小真書加倍　(題跋)小真書加倍　首同書亦同　于真書[illegible]　別議之每　倍聯來文加　屏者宣別　櫃拾元字　生路全元　幅路書　四川局　亞圖局　書局[illegible]

[illegible]

丁悚百美圖

下冊出全

定價小洋二角

寄售處上海神州日報館

廣東種德園　著名痧藥

本園監製痧藥歷有年所請認明夏令本津八角丹[illegible]龍虎萬應痧藥每瓶一角[illegible]

君士善諸珠　混目以魚下致以人以[illegible]

本館寄售　沈泊塵繪　新新百美圖　定價祇收二角五分

全國聞名夢遺聖品

凡購遺精要藥必須認明鍊雲藥房○家藏經驗良方○咸稱天下無雙○有患於斯○服此安康○不效還洋以昭信實

服之安然而愈應效非常且能富強全體暢健精神諸恙悉平抱此症者宜速購治常能却病延年每料洋四元半料洋二元小盒洋二元○外治夢遺一貼[illegible]同上雙方並用靈驗益彰如有年深月久之夢遺腎藥無效之重症務使內外服貼宿疾無不斷根豐永保復不發每張洋七角○外埠函購郵局同件

本藥房發行立愈夢遺金剛百鍊丸為天下莫敵靈藥歷年以來治愈之人不可思議[illegible]

上海三馬路大舞臺對門鍊雲大藥房啟

瘰癧要藥　五虎斬癧斷根丸

專治瘰癧痰核等症百藥無效本堂祖傳秘方斬癧丸無論新久[illegible]三兩全愈重者[illegible]每兩價洋二元如不靈驗包退還洋書明上海小東門內[illegible]

立愈夢遺金剛百鍊丸

家藏經驗奇方○咸稱天下無雙○遠埠函購○郵政局妥○患有遺精○幸勿錯過○服不效驗○包可退還

效無一失功凡衛生者幸勿觀望致貽自悞小盒洋一元每料一大盒洋四元半料洋二元○百益之驗年深月久百藥無效苟能服丸二料可包永遠絕根而無復輸真是全國聞名

[illegible]推天下真敵靈藥○上海三馬路大舞臺對面鍊雲大藥房謹啟

滬寧鐵路行車時刻表

上海至南京各站時刻表

上海開	南翔開	蘇州到開	無錫到開	常州到開	鎮江到開	南京到
[illegible]	[illegible]	[illegible]	[illegible]	[illegible]	[illegible]	[illegible]

南京至上海各站時刻表

南京開	鎮江到開	常州到開	無錫到開	蘇州到開	南翔開	上海到
[illegible]	[illegible]	[illegible]	[illegible]	[illegible]	[illegible]	[illegible]

津浦鐵路行車時刻表

下行車

天津總站	西站	滄州	德州	濟南	泰安	兗州	臨城	徐州	宿縣	蚌埠	明光	滁州	浦鎮	浦口
[illegible]	[illegible]	[illegible]	[illegible]	[illegible]	[illegible]	[illegible]	[illegible]	[illegible]	[illegible]	[illegible]	[illegible]	[illegible]	[illegible]	[illegible]

上行車

浦口	浦鎮	滁州	明光	蚌埠	宿縣	徐州	臨城	兗州	泰安	濟南	德州	滄州	西站	總站
[illegible]	[illegible]	[illegible]	[illegible]	[illegible]	[illegible]	[illegible]	[illegible]	[illegible]	[illegible]	[illegible]	[illegible]	[illegible]	[illegible]	[illegible]

中華民國五年九月一日重訂

滬杭車火開行時刻表

由上海開至閘口

上海	莘莊	松江	楓涇	嘉興	杭州	閘口
[illegible]	[illegible]	[illegible]	[illegible]	[illegible]	[illegible]	[illegible]

由閘口開至上海

閘口	杭州	嘉興	楓涇	松江	莘莊	上海
[illegible]	[illegible]	[illegible]	[illegible]	[illegible]	[illegible]	[illegible]

上海新聞

◉刺趙嫌疑犯解浙訊辦

▲八人同日起解

浙江督軍署參議長趙禪被人暗殺一案經楊督軍懸賞查緝禪者軍警各界一體留心協緝業由英公廨老閘捕房包探王寶生西探奎兒在北海路華興旅館查獲並涉嫌疑之紹興人鄭承乾（即陳惠慶又名鄭軍李永生）吳全富（即王子全）羅鳳城（即羅阿三）羅伯英吳桂江鍾登史劉少常殷祿張會生（即張順生）一併拘解公共公堂經楊主朱爵林到廨指證投文 **聲請移提** 各情已詳本報前日午後由捕傳同人証將鄭永乾等八名解送公廨奉關正會審官會同英副領事升座第四公堂研訊先由被告代表律師穆信博上堂譯稱 **被告八人中之張會生既爲本案眼線則做律師未便再行代爲辯護** 以故今天到堂祇代表鄭永乾等七被告辯畢堂上訊據 **張會生供** 原籍紹興向在學堂讀書於今年三月十八日來滬先住芝蒙路四十三號叔父家中因天熱故寓六馬路華興旅館被告羅鳳城前在杭州由友張應生介紹相識被告各人中住居華興旅館者祇有兩人其餘五人時常來往 **趙參謀長被害後之第二日我聞鄭劉與羅鳳城在房間內云杭州之事已得手了其暗殺之原因緣趙係湖南人我與被告各人雖係同隸民黨統系不一我因此事關係重大是以報捕拘究** 云云繼據華興棧主陳文康偕茶房殷改金上堂證明王子全陳惠慶兩人於五月廿七日來棧投宿據云係 **做茶葉生意** 其餘五人時來閒談然不知其姓氏等語又河南路滬江第一台司帳金春生與茶房周春桑上堂証明被告鄭軍與一姓劉名阿秉者於五月二十日來棧至廿二日劉先出棧而鄭於廿八日去後至三十日復來 **帶有小木箱一只並無別物直至六月初三被捕** 等語供畢由被告律師向各見證駁詰之下堂上即命被告鄭永乾上堂由代表律師詰據供稱原籍紹興嵊縣向業茶葉生意劉阿秉係我之妹夫於五月廿日來滬同寓滬江第一台擬往南京二十八日至浦東六灶鎮向友索取債洋五元於三十日回寓 **被告各人惟劉少常在杭州見過認得餘者均不相識** 杭州地方自去年十二月廿七日至今年正月初二離開後並未去過 **政界中並無相識之人** 張會生亦從未見過我名鄭永乾並無化名之事而滬江第一台所書之鄭軍實係鄭君之悞應請明察供畢被告代表律師郎鉅堂上聲稱被告各人實與謀殺趙參謀一案毫無關係以故內有數被告未向詢問口供應請將案註銷云云中西官得供會商之下以 **此案發生地點係在浙江而被告各人又係甫從內地來滬並非租界居民因判鄭永乾等八人一併押候備文抄供解送浙督軍署訊明懲辦**

◉空盤買賣黃豆之風潮

▲號家吞聲忍氣 ▲客人紛紛逃避

中日商人因 **拋賣大連黃豆** 一事釀成倒閉風潮其一切情形已迭誌前報 **現在雙方交涉大體雖經解決而嫋嫋餘音至今未絕** 茲就本埠油荳業中所得關於此事餘聞兩則據紀如下

滬連兩埠華商因此次拋賣黃荳期貨其虧耗爲數甚鉅 **殷實號家莊客經井田洋行出爲排解均已照數結價彼此兩清而實力空虛之戶遭此虧蝕大都避匿不面欲以不了了之** 此等不規則之舉動以客人居其多數現聞各該日商以號家交易已久無力清結情尚可原惟 **客人類皆素無來往勝則絲毫不能短付今因稍有虧蝕即圖逃避不理其情實難姑容** 除連埠客人已在該埠稟請日領事照會華官嚴行究追外特派日商六人帶同繙譯二名來滬辦理前日午後該日商等已至該業公會調查虧欠逃避各客人之籍貫居址以便起訴華官傳案訊追云 又日商與華商拋賣黃豆在 **大連地方設有貿易所** 以爲操市之區現日商鑒於此次覆轍對於華商未敢信託特 **提出交易新章** 嗣後凡華日各商拋賣期貨於成交時 **每車每月雙方均須交銀兩繳存貿易所** 例如每豆一車訂定一個月期交貨者雙方交銀一百兩二個月期者二百兩餘均依此類推 **以作証信** 俾免到期因虧而發生糾葛連埠華商對此新章已承認其定貨每車繳銀百兩惟 **兩個月以上期貨亦要求照此辦理不肯每月加銀** 特電致滬埠全業詢爲一致進行本埠各同業接電後前日特在公會開會磋議亦 **贊成連埠主張** 僉以貿易所爲雙方公正入應由該所力爲糾持現已電請該所向日商交涉 **拒絕新章施行** 未知能達目的否

◉圖詐繡雲天案判決

▲指使犯各押五年

廣居廣東路高陞棧三十號房間內之揚州人 **陶春甫** 南京人 **鄭雲甫** 及在逃之高棟臣將 **炸彈兩枚** 裝置皮夾內 **指使** 湖北路泰華旅館賬客揚州人 **高雷携至繡雲天游戲場拋擲** 希圖嚇詐鉅款因事機不密被眼線王阿三報告臨山捕房派探張金寶西探日克羅香將陶鄭高三人先後拿獲連同炸彈併解公堂訊押各情已誌本報昨由捕房傳同人證將被告等解廨奉關讞員會同英副領事訊據包探姚阿生上堂稟稱上月三十號據眼線報告有人將炸彈兩枚帶至繡雲天拋擲當即會同西探在楊樹浦路拘獲高雷一名搜出炸彈二枚繼在高陞棧續獲陶鄭二人拘入捕房詰問均承認受高棟臣指使現有供單呈電並據眼線王阿三上堂稱此案發生之前一日我與在逃之高棟臣及高雷在四馬路青蓮閣吃茗談及預備炸彈兩枚帶至繡雲天拋擲繼而偕高至高云譯陞棧與陶鄭兩人會面我即報捕將被告拘云又據高陞棧茶房朱阿桑證明陶春甫鄭雲甫高棟臣於上月二十六號來棧住三十號房間等語又據泰華旅館司帳包叔先上堂供稱高雷於五月二十八日來棧住二十二號房間陶鄭二人亦到棧與高密談另有一人將 **皮夾一只藏於鋪上** 等語並據 **繡雲天經理汪炳炎** 上堂供稱上月二十八號 **接到丁慕蘇具名索詐信一封** 拆閱其詞頗爲激烈惟此項信函是否被告一郎份書寫實不能指證云云並據老閘捕房西探奎兒到堂證明會同西探日克羅香及華探二人至湖北路泰華旅館 **高雷房內查出大號皮夾一只開視內有炸彈兩枚炸藥半瓶** 當由克羅香帶去等語中西官得供會商之下以 **高雷雖受人指使並未將炸彈行使判令從寬開釋陶春甫鄭雲甫各押西牢五年** 期滿再核而 **英領卓君在西文解單上簽判各押七年以儆**

◉護軍使頒發考勤簿

▲盧永祥慎重防務之一斑

松滬護軍使兼戒嚴司令官 **盧永祥** 以現在戒嚴期內所屬軍警應遵戒嚴條例 **慎重防務** 恐有陽奉陰違怠忽職守等事亟宜杜漸防微特擬定一種 **循環考勤簿式** 分發各軍警長官將逐日所行職務及出勤時經過地點時刻一一詳細記明考勤簿每於 **旬末送候查考** 以資考證而察勤惰昨各旅團營及淞滬警察廳長徐國樑已奉到此項簿式徐廳長當即遵照分發各區署隊所一體遵照辦理矣

◉陸軍部電取要塞地圖

▲臨渴掘井殊屬可笑

陸軍部因 **海軍第一艦隊開駛赴粵** 宣言擁護約法與北京政府脫離關係後對於各處要塞砲台防務極爲注意前經通電各督軍及兼轄之戒嚴司令官認眞戒備以期嚴密昨松滬護軍使 **盧永祥又接到陸軍部來電以吳淞爲長江第一門戶關係極爲重要囑將該處要塞砲台砲位口徑架數並佈置防守情形及掩護隊駐防形勢詳細繪具圖說即日送候查閱** 等情盧使奉電後已轉飭吳淞要塞司令榮道一從速繪圖送候轉呈云

◉查辦水電廠

▲曹元度之玉飯碗碎矣

閘北水電廠長 **曹元度** 因放棄職務業經齊省長另委 **單毓斌來滬接辦** 等情已紀前報現 **閘北商民吳煜等又以該廠長曹元度辦理不善具呈省公署請其派員澈查** 聞齊省長對於此事甚爲注意除飭單毓斌速即到廠嚴加整頓外並派 **實業科員蔣汝正先行蒞滬查辦** 云

◉法工部局大興土木

▲添建捕頭住房

法租界會審公廨 於前年秋間遷往 **新租界薛華立路** 後因每日應訊各犯麇集大自鳴鐘總捕房押乘電車解至公廨候訊往返不便故與 **新廨毗連空地上建造總捕房一所** 已於七月廿號落成交屋捕房後面又 **添建巡捕所居之洋房一座** 亦已竣工現經工部局工程處又 **在新捕房西首即薛華立路轉角之處起造高大洋房若干間** 聞係爲各捕頭住居之處現已招人投標不日即當興工建造

◉病豬熬油出洋之停頓

▲勸諸君少吃點肥肉罷

松滬徐警廳長查得 **江北豬販** 平日在籍販運鮮豬來滬投行銷賣內有 **呆滯豬隻因在豬船受衆豬擠軋呆不能動者例不准在市宰割售人烹食** 因此等病豬關係人民衛生偶經誤食必致 **疫氣傳染貽害非淺** 迭經布告並且後旋有 **前凌公記豬作經人公舉將此已病未死之豬宰後熬油售於外洋充作揩擦機器之用** 由廳核准承辦在案茲因凌公記病故後豬作閉歇繼續無人以致 **市間又有前項病豬發見售賣當此夏秋之交誠恐人民購食致疾叢生不得不行嚴禁** 除令所屬第一區警察署查警正轉知一分駐所隨時飭崗警在南碼頭於各豬販運豬抵埠上岸時必須嚴行查驗如有患病各豬及各豬作已宰之豬紅色者均應一併扣留將人拘案究罰外將豬隻運赴荒郊

●大贈品

▲前門牌香烟

上海英美烟公司所出之前門牌香烟其品質之精良味道之芬芳早爲社會所讚許茲該公司爲求普及起見因今明兩日適新世界有雙週紀念之舉特在該熱鬧場中廣爲贈送俾人人得嘗該烟之佳味今訪得其贈法係於今日明日（即十一十二兩日）凡在新世界購一中餐或大餐券者均贈前門牌香烟一包（五枝）至晚間則由八時至九時凡與新世界游覽者又隨門票贈送前門牌香烟一包惟畫僕半票不在此例云云外人營業每不惜資本以求推廣於此可見一斑無怪該公司之佳品遐邇風行也

●小山東戳斃之牽累

馬夫阿二又名馬夫阿生糾衆邀陳長生等多人持刀將小山東即陳興戳斃移尸逃逸當時由警拘獲迹涉嫌疑燕子窠主黃殿英等男婦多名口又獲烟證解送地方廳派員驗訊候緝正凶到案究懲在案茲悉馬夫阿二等至今仍在逃未獲杳無影響以該廳飭檢察官於昨午後升座飭提在押之黃殿英彭許蘇並婦人邵關氏姚岳氏李阿妹徐佩珍姚錢氏等一干人到案隔別預審研究案中內容約有數小時之久質君訊畢仍將黃殿英並邵關氏分別還押仍候緝拿各凶馬夫阿二等到案再行訊究

●三十六個黨之行爲

近來城廂內外一帶凡遇新建拆卸房屋每有一种匪徒糾衆前去勒索規費視房屋之多少定規費之若干否則持強攜取水木各料該匪黨之名目或稱三十六個黨[illegible]

家浜河蓋忽有各毀徒同之冒案不遂膽敢強搶木料該工頭黃金生知難理喻立報一區二分署警局偽派巡警飭往拘拿各匪知事不妙紛紛與物奔逃當經警追至曲尺灣地方將爲首切徒錢明生等獲解送該局中送警廳發科訊供收押一面仍飭嚴緝在逃各犯到案究懲以除民害

清潔道路之夏令衛生

淞滬警察廳長現因整頓各處道路清除垃圾並取締各挑夫及船夫頭等責令按日裝運浦東鄉僻傾堆一案曾經各區署所清道員注意督同各夫役按段打掃依時裝船不容稍有堆積一面由廳發出六言布告張貼通衢其文如下夏間傾倒垃圾上午九時爲止逾限在路傾倒照章處罰取締事關公衆衛生迭經本廳諭示現在時當盛夏合亟重申戒諭日間如有垃圾應倒垃圾箱裏若再隨地傾棄定予處罰不恕

稽征所之兩道捐

本埠各煙葉運貨向歸沙船在膠州山東等處裝帶來申於抵埠後在稅務公所完納稅款如遇分運外埠銷售者例納總稅一道此外並無增添納稅名義嗣因改裝火車運載後即由車站上所設之稽征所責令重行報稅完納故一道之稅已變爲兩道捐納該同業因向章祗有總稅向稅務所報驗照納車站上並不重納稅款祗須照驗放行乃忽變本加厲重添稅款不啻一貨兩稅成本太重營業爲難是以由商董函請縣商會轉呈稅務所商所長飭知車站稽征所主任務照舊章驗照放行不必重行納稅以免商業之所困難云

專收私贓之禍

在南碼頭專收私贓貨物之舖長生日前收買舊鐵條二百餘斤被水巡隊偵探陳榮華查知此貨係某輪船所失竊之原贓當即協同一分駐所將人贓一併起獲解由水巡隊候傳失主到來移解警廳司法科訊究

偷煤能値幾何

劉姫婦江吳氏昨晨偷煤斤十二包串同王二蔡胡形迹可疑將入贓二併帶入一分駐所詰得此項煤斤實係在煤船上竊得飭將各人拘留候究煤斤沒收

毛伯如與警衛突之將來

淞滬警察游巡第一隊伍長王金霖毆辱二區火會主任毛伯如事迭記本報茲悉救火聯合會會長毛子堅與北洋警察素有感情對於此事主張含糊了結故王當依法手續並未與行昨有火會一份子分函上海救火會會長各區救火主任全體同志函云（上略）檢閱報載二區火會主任毛伯如被靜巡隊譚指爲冲捕隊伍任意毆辱扭至淞滬警察一區二分駐所經王署員訊明調解等情閱之不勝流淚查是晚毛在勸業（游藝）場游玩因有自置包車停放一區火會內時在十時一刻毛由該場出外往東轅南行經邑廟東轅門南北永泰烟店附近適游巡隊由南往北而來毛即靠西旁立該隊約十餘人而隊士已經走過六七人餘隊士喝令讓道毛往後一看見有垃圾桶在不能再讓答之此冲突原因也毛到警署雖聲明火會中人並訴被辱事實署員亦認識毛確係火會中人故格外敷衍不致被帶遊巡隊訊核就事實上言之由游戲場而出外並非在火場上行使職務完全個人關係實與火會無涉如同志有依法對付方法及正當善後辦法使將來不再發生此種之事非毛受惠感激則地方人民亦咸頌公德不淺但警察無論游巡保安種種名目其衣食係人民供給職務保護人民如人民違警可按律章辦理警察毆辱人民實屬大大不是我敢斷言如說模範警察吾不敢信也（下略）

冒用鐵毛牌商標涉訟

日商合名會社稻岡商店控法租界同泰興山西路德泰南京路豫豐順山東路福興四家洋貨店冒用鐵貓牌毛巾商標等情一案由廨訊供各情已誌本報茲因被告等已向原告理明以後勿再冒用商標故於昨晨由原告代表律師上堂聲請將案註銷云云王讞生襄讞得供商之日領林君帶催原告律師之請准將案銷存案之毛巾圖章充公

前晚二句鐘閘北大統路一千二百零五號福源押店突遭回祿延燒兩首恆泰和洪作坊北首傳洪興薦店義昇泰香店全福坤豆腐店張聚興羊肉館信義衣莊計樓房七幢當由各段救火會到場撲滅租界救火會亦驅車到來幫救火熄時四區捕署長華同巡官長警臨場彈壓事後將該押店經理某傳入區署特押候查明起火情形再核

振勝烟公司贈貨十天

本埠振勝香烟公司所出黃包車牌香烟前投時好行銷虹口甯波等處爲數甚巨惟該公司前係託人代製出貨多寡不能自主往往供不敷求未能推行盡善該公司有鑒於此現已設廠自製并處缺乏爲爲推廣招來起見特於歷舊七月廿一日爲始贈貨十天凡期內購該牌一箱者加贈二千五百支其餘照此類推云

瘋犬咬傷小孩

住居愛多亞路一千四百零八號內之洋人與一小孩於前晚九點時乘坐汽車駛經法新租界華龍路地方突有某姓所畜之犬跳上汽車將同乘小孩之手臂咬傷後跳下逃逸某洋人當即投報嵩山路捕房立送某醫生處醫治一面派探許福卿前往肇事處調查查得該犬已經斃命棄在小弄中當將死犬帶入捕房據情覆役捕頭諭候傷痊再核

法捕房注意防務

法捕房施總巡因公共租界迭出槍刦傷人之案自洋涇浜塡平後法界與英界毗連毫無阻隔深恐匪徒竄入界內復兩故技特諭飭通班包探不分晝夜分往愛多亞路英法交界之處嚴行查緝如見有形跡可疑之人當即攔阻盤問若有言語支吾者即行拘案詳細徹究以清匪蹤而衛居民云

公厠招人投標包辦

法工部局前在黃浦灘十六鋪新開河及八仙橋小北門等處建造公厠所五座每日清潔事務由局派人灑掃現因諸多週折故招人投標納捐經管現由王姓每月願納捐洋若干元該五厠均歸納捐人管理後如有人入內登厠者須出錢五文

北火車站緝獲烟犯

永茂局清明王寶如張正元宋蔡等錢文等八名抄出烟泡及土等贓物一併解送司法科轉送地檢廳究辦

禁賣有礙衛生之水菓

虹口衛生分局各西員以運來有未向工部局捐取照會之小販每將違礙之水菓及切開西瓜於下午時間沿途兜售殊不知此種瓜菓食之有礙衛生因除知照各水菓店不准將瓜菓剖開出售外並囑所雇華人隨時留心查察矣

糞夫行竊判押三月

清潔局糞夫楊阿四因在崑山路十四號門牌倒糞乘間竊取衣物消贓與密勒路六十一號門牌舊貨店主郁阿漢被包探查獲於昨連同收贓人解送公堂審訊讞員會同英領事在訊實判楊與郁各押西牢三月以儆

小飯店內之活劇

皖人沈金生前日至勞合路二百五十二號門牌小飯店內果腹後堂倌算賬口角起釁遂將飯碗擲傷堂倌右肩致被鳴捕拘入捕房昨解公堂經中西官訊供一過判沈交五十元人洋並保候原告傷愈再核

貴毓華暫緩赴任原因

上海縣警佐貴毓華自奉江蘇省公署委署海門縣知事後即於前日將警佐職務交卸預備赴任等情已誌昨報茲悉貴氏將警佐交卸以後並未即時到任其中原因因上海縣知事沈寶昌之兄沈爾昌爲浙省政務廳長前曾託沈知事爲其介紹運動調浙冀得美缺現浙江齊耀珊省長已否認江蘇齊省長將貴氏調浙任用而貴氏最近之宗旨以海門亦屬優缺如浙江暫無重要位置則預備到任云

來函

敬啓者本月十日貴報本埠新聞欄內記載滬杭車站查獲日人山田原偕同華人田必成携帶圖新文件一事語涉盧護軍使及日本領事各節查與本署迭准盧護軍使函述此案辦理情形全不相符想係貴報傳聞之誤特此函達即煩台端查照迅爲更正無任盼禱之至敬請撰安駐滬江蘇交涉公署啓六年八月十日

怪話

擬周夫人福祿居感舊文

（丹斧）

維年月日代總統夫人周氏治於京師總統府之福祿居既入此室感慨然以與曰嗟乎夫一女子以身事人不越三年而兩總統復當有憾於吾生辭心猿而馭意馬前號居停而後名爲砧夏屋渠渠福祿之居寶西資以下揭仔貴主而讀書乾坤板蕩日月居諸自遠嫁夫南國聞歸當乎北都寒不來而暑往存未燜兮海枯縱勿壽夫神鶴已可泣乎前魚蓋茲宮館所以安哀后者而今則棲我逍如蹤成大居止觸目盡成傷留飛檐與反宇納鳥兎之精光謝君媒於天上似撫依而洋洋雖中宮以獲處長寄心於故王赫咿咿其如俗少應龍之虹梁伯仁既非由我死知取代亦何妨幸勿怨夫獨婦乃當塗而自失紀綱我后固久迷下蔡妾今日始假成弄璋望易畸夫歟段因角弓兮反張望鄰宮兮撫銅雀惜我公羿之非郎本初而誠爲塚肖曹姿亦難免分香山邱華屋宮貴何常痛逝者以自念淚流襟之浪浪居福祿而感舊聞鵰鳴以當漏恐玉馬兮朝闕晚思床而類獄哀居停耳順而未及從心惟祝發砧兮頭得無鬚之壽

怪聞

醫生大減價

（一梼）

▲竹槓太凶之結果

垃圾橋某醫生本無醫學知識去歲因與某官人治白喉偶然奏效某富人遂上一匾以褒揚之某醫生得此頌功匾乃四處大吹法螺自題爲國手以是生意顏佳某醫生竟大擺其臭架子定製小轎一乘如有人來請者必先議明包封轎資若干方允診視在本租界包封轎錢每次須兩元其他遠處照路酌定並屬人購買其藥亂嚼竹槓可想現因所索過昂竟至無人問津該醫生以影響所及異常恐慌擬特別大減價以廣招來生意

一千元之賠償玉貌

（老泉）

倫敦某旅館居一貴婦人英國著名之美人也一日受傷乞醫施治久之第平愈惟其鼻際傷痕始終不能恢復貴婦大恚以館主不事修葺傷其玉貌控於地方裁判所要求賠償裁判官乃調取美人受傷前之小影比之果已不如前時之美逐令館主賠償一千元當堂繳付此固法律中特別之條件而亦天下事所創聞者也

泥塑官居然顯聖

（不厂）

▲妖言忽來 ▲熱鬧冷嘲

南翔某姓之子年方六歲前日無故忽然倒斃惟胸中微有熱氣昨日下午驟甦告其父母云余（小孩自稱）前日在門首嬉要見一老人牽余至城上一小屋中該老人欲余爲伊乾兒一經不允留余在彼處歇宿一宵今日方送余回家余回時拾得有碎瓦兩片野草一握該孩父母聞之駭甚乃視枕下竟有碎瓦二片並野草等一時哄動鄉右咸以爲靈官顯聖於是將該靈官廟修葺一新演影戲宰雞豬酬神迷信之徒聞風咸來拜禱近日鞭爆之聲絡繹不絕該靈官廟向來坍塌今忽獲如此熱鬧正與星命家所謂脫厄運進佳運相合

娶妾者先做官

（笨仁）

▲假知事三千兩 ▲真妓女二百金

浦東朱某甚富由于偶起家其妻悍而無子朱擬納妾妻知大怒罵以資格不配且言有命做官方不爾阻朱因有做官之夢想焉適同里某由外歸來脇挂徽章衣輿俱麗自稱某機關供差與某要人相識朱見其聲勢烜赫折節與交並託代某官職某慨然允諾囑朱備銀三千有以報命朱遂將銀欣然交付旬日之後某果送到公文內載委任朱某爲南匯縣知事一時名揚鄉里光生蓬蓽於是恭賀之聲不絕於耳朱某與高采烈儼以知事自居遂擬購還美妾有點往以二百金購一劣妓賺而獻之以是忙碌匝月一切事宜均已部署遂涵擇吉赴任忽有友人歸自省垣言其事非真騙寓是騙局朱猶不自信詢於某而某已杳如黃鶴矣乃知前在夢中藉此得妾亦足以自慰距妻不獲人只以朱之所爲徒爲娶妾計耳乃大吼獅聲與朱拚命現朱某避逃他處以避閫威

六年八月十一日　神州畫報　陰曆六月二十四日

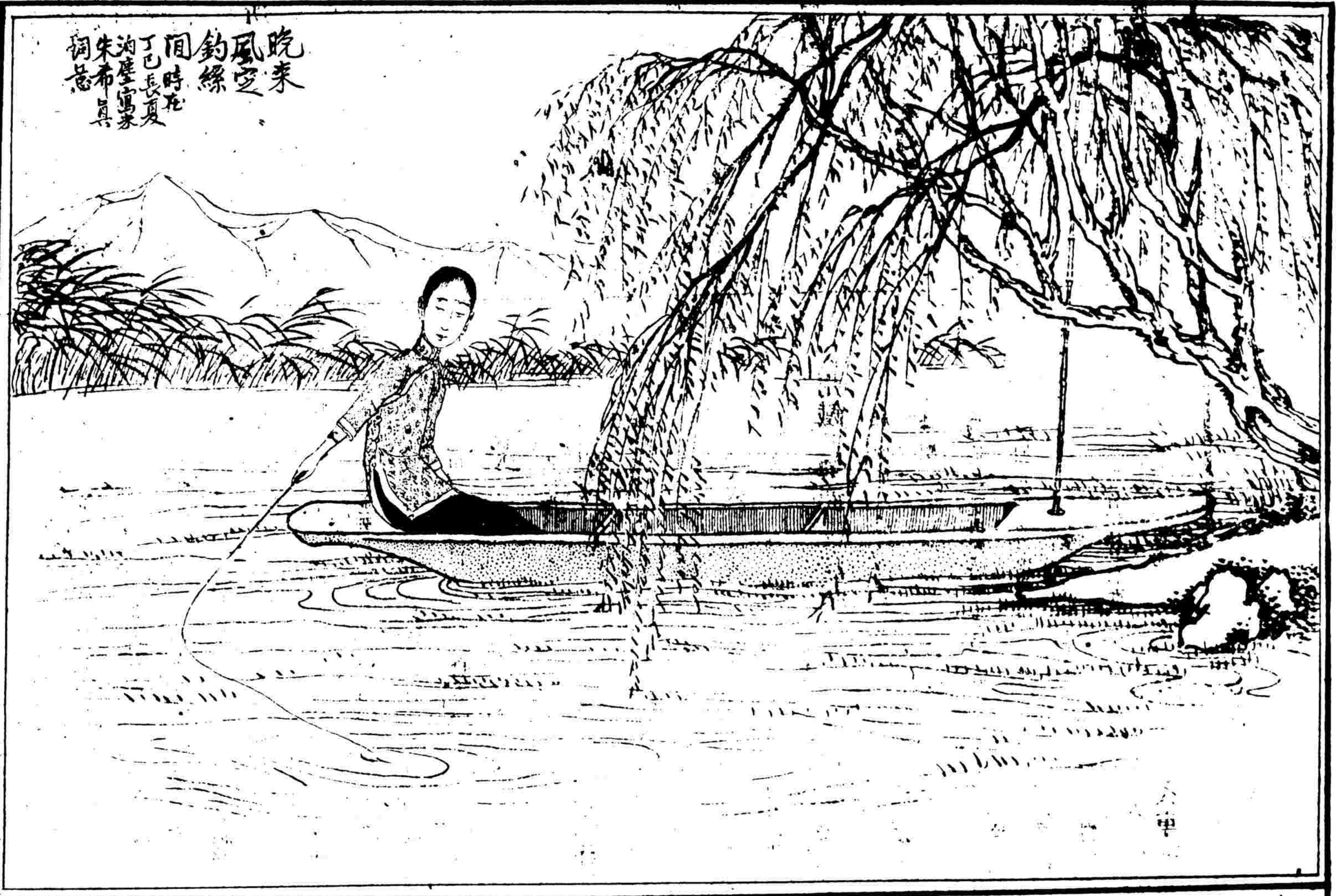

此處疼痛乎。

兜安氏秘製保腎丸

此丸專治腎虧背痛腰痠風濕水腫膀筋

名埠大藥房均有出售每瓶一元四角

三喜香煙　雙喜香煙　自由鐘香烟

(奉贈美麗大絲巾)

五十枝四罐贈絲巾一條
二十枝一盒贈絲巾四條

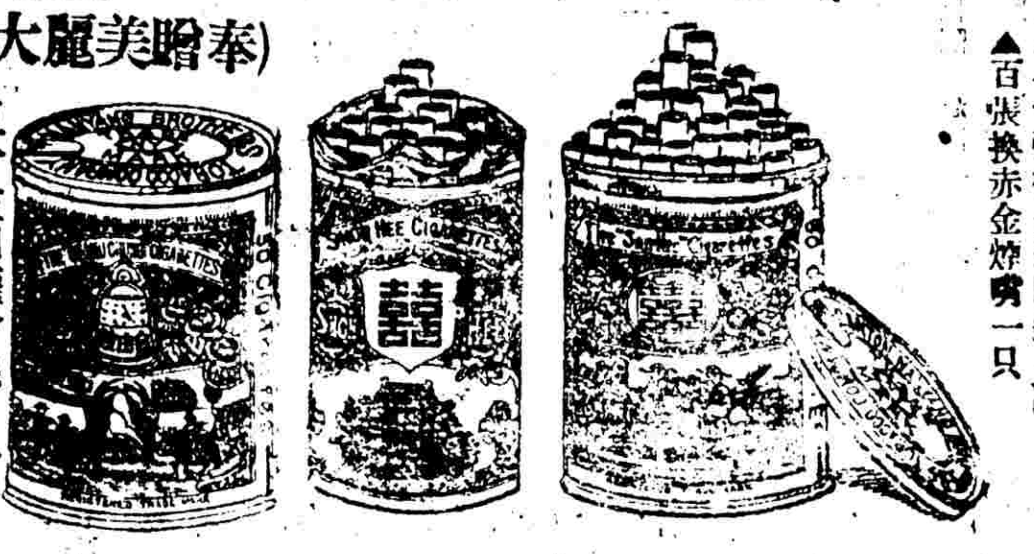

中國南洋兄弟烟草公司啟

注意

茲為顧谷惠顧諸君之雅意起見。特將三喜煙罐內添置贈品券一張。諸君積有此券可隨時向本公司兌換各種贈品茲將兌換辦法列下。

▲五張換大花露水一瓶
▲十張換頭等絲巾一條
▲念張換頭等香皂一打
▲三十張換上等鋼表一只
▲五十張換金表一只
▲七十張換金絲眼鏡一副
▲百張換赤金炸嘴一只

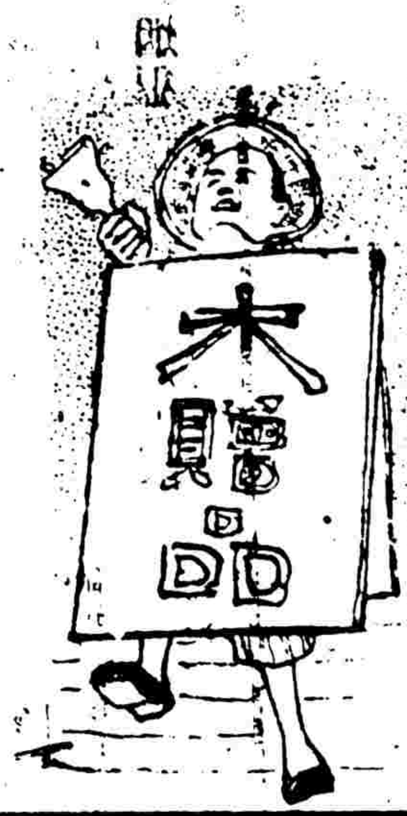

藕蒨

林荼南

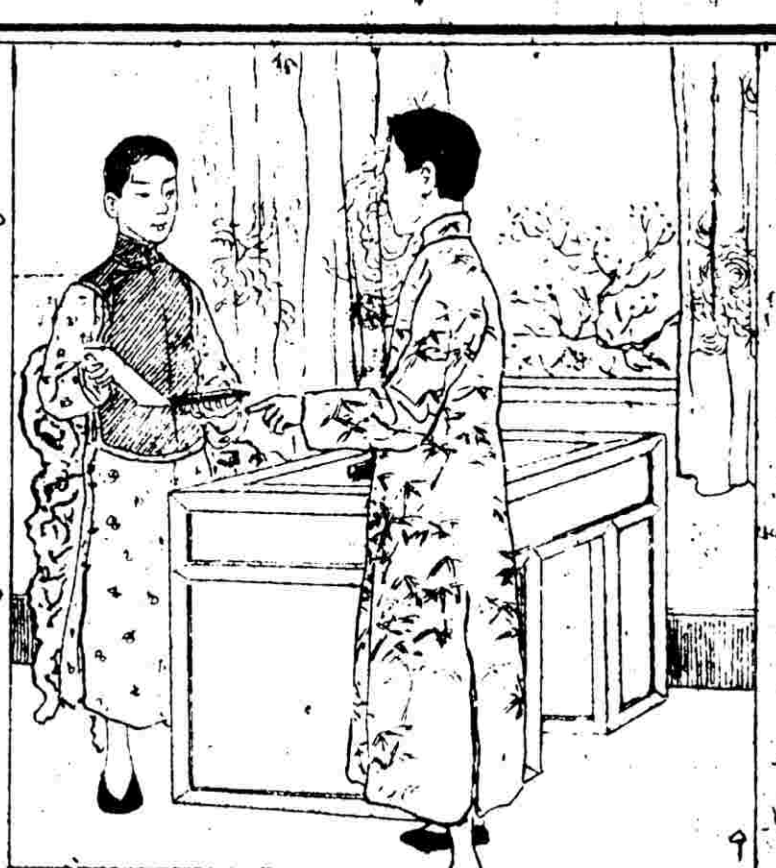

歸時。忽失其一。徧覓不可得。問諸童子。童子不言。頗涉系吐。玉樹曰。汝第言之。此非竊物之比。竊物為盜。區區一片紙。郎亡奚值。童子始囁嚅言曰。適居停主人二女至樓中。見案上書。把玩不去手。長者遂袖其一以去。今奴子勿言耳。玉樹曰爾知長者何名。童子曰。聞人呼藕姑娘。玉樹曰。藕姑娘風貌如何。童子曰。美絕。玉樹一笑無言。自念此女携吾書以去。非凡品也。明日。明誠之子阿松忽至。出小畫一冊。凡十葉。寫瑯琊山茶之屬。嬌艷奪目。請玉樹為跋。玉樹曰。是何人手筆。曰妹氏。藕蒨所為。玉樹知案頭携去吾書者。決是人矣。因書其上曰。是作似南田。南田發源于徐熙。故雅逸無倫。而石谷恆恨其山水之筆。因寫花卉而弱。顧既有石谷。則南田專為花卉。已足雄矣。後來學南田者漸稀。而學南沙者幾至絕響。此作有南田風致。參之以南沙之謹嚴。誠為近來閨秀中第一品矣。玉樹書時。竭其神志。而書法尤娬媚入骨。藕蒨得之大喜。時為六月十九日。觀音大士誕辰。杭州士女。傾城皆出。湧金門通夕不閉。藕蒨無母。遂挾其妹以舟向天竺。玉樹亦夜出。三更向盡。

（未完）

陰曆六月二十四日　　# 神州畫報　　六年八月十一日

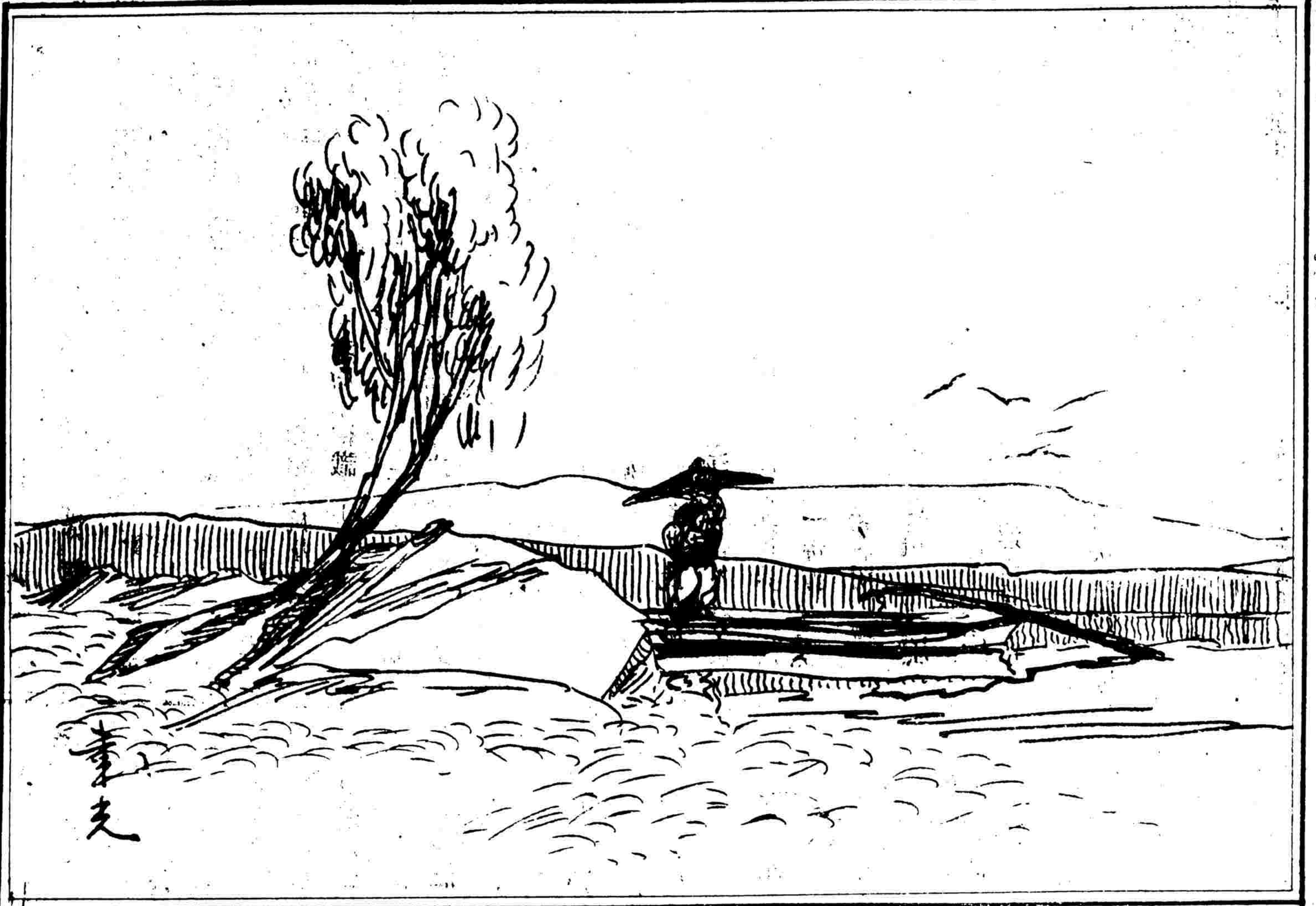

本館寄售

沈泊塵繪

定價祇取洋二角五分

丁悚百美圖下冊出全

定價小洋二角

學生戚靖畫

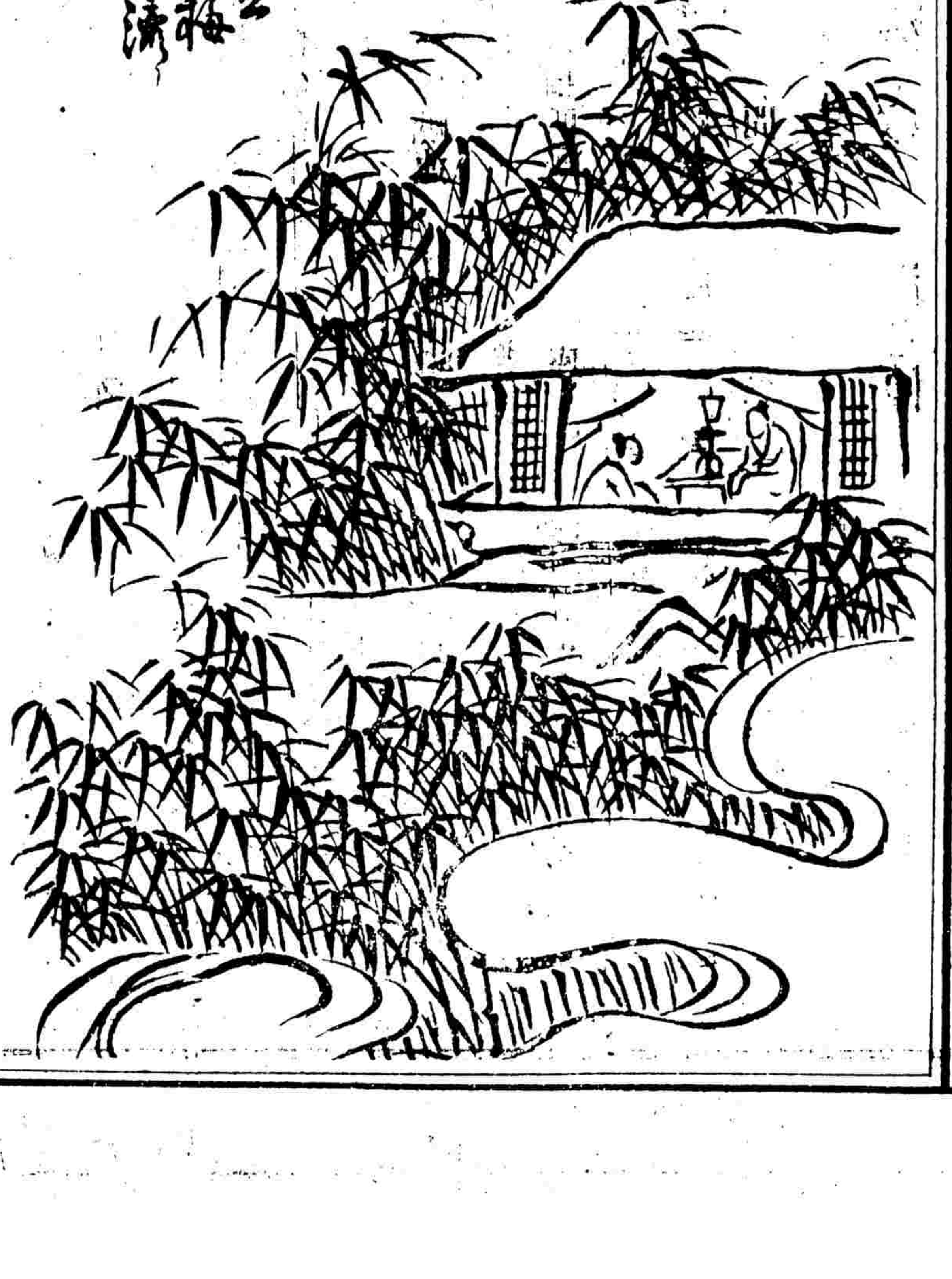

此痛是腎弱也

痛腰酸炎痛亦不[illegible]
心悸肢痛小便不利
小便淋澤小便赤濁
小孩遺溺老人血衰
婦人白帶難於受孕
易於小產等症屢試
屢驗患者盍一試乎

每打十四元正
上海浣安氏西藥公司